天津市軍事管制委員會報紙雜誌登記證新字第貳號
中國人民郵政登記認爲第二類新聞紙類天津郵政管理局登記執照第叁壹號

進步日報

第一三七二號
社址　天津羅斯福路二四一號
全國各地郵局均可訂閱
今天本報一大張
售人民幣六百元不加郵費
電報掛號四一四四　郵政信箱一〇〇

電話號碼

總編室	2.4142 2.4143	經理室	2.4190
政教組	2.5127 2.4024	廣告課	2.0949
財經組	2.4508 2.4023	印刷部	2.4120 2.4020
社會服務組	2.4536	電話訂報	2.5145
		訂報查詢	2.1050

昨日印完時間五時五十六分

今天本報內容提要
★世界人民和平大會在維也納隆重揭幕
★約里奧—居里在世界人民和平大會上致開幕詞
★津市各民主黨派電賀世界人民和平大會（以上一版）
★津市各區街道上已建立的居民委員會解決公共福利等問題很有成績受到居民熱烈歡迎
★津市舉行小學第三屆衛生運動大會（以上二版）
★今年華北區農業愛國增產競賽運動勝利結束（三版）
★魏巍：前進吧，祖國！
★我志願軍某部一舉殲滅敵八個班和一個火器排的大部
★蘇捷等國代表在聯大政委會指責美法勾結掠奪突尼斯（以上四版）

人類歷史上具有偉大意義的空前盛會
世界人民和平大會開幕
來自各國各社會階層的代表兩千人在維也納集會
代表全世界人民的共同願望尋求保衛和平的途徑

【新華社北京十三日電】據塔斯社維也納十三日訊：世界人民和平大會於十二月十二日在奧地利首都維也納隆重揭幕。世界人民和平大會的召開由世界和平理事會發起，博得了世界各國極其熱烈的響應。在人類歷史上，從來沒有過這樣具有世界意義的一個大會，從來沒有過這樣具有廣泛代表性的大會。抱有各種觀點、各種政治見解、各種宗教信仰以及社會地位不同的數以百計的人們，都在維也納聚首一堂了。這些人們正在堅持不渝地尋求着維護世界和平的途徑。

儘管戰爭販子們對大會的工作和代表們的旅行過去和現在一直加以種種阻碍，大會揭幕時已有約兩千人聚集在維也納的音樂廳內。此外還有數以百計的代表正在前來奧地利的途中。

除了國際和平運動的著名領袖們如「加強國際和平」斯大林國際獎金的得獎人以外，會議廳中還聚集了數以百計的原來沒有參加和平運動的人們。他們也和其他善良的人們一樣，是由於對人類前途的憂慮和對避免第三次世界大戰的願望的驅使而來參加這個大會的。在那些與會者中間，有：法國作家讓・保羅・薩特和亨利・巴辛、危地馬拉最高法院院長克魯斯・弗朗科、錫蘭議會議員般達拉納克、蒙得維的亞大學數學教授馬塞拉、瑞士天主教社會黨員和「時代週刊」編輯克拉美爾博士、印度著名的甘地門徒沙阿、印度經濟學家庫馬拉巴、哥倫比亞社會黨總書記拉斐爾・蒙多斯和其他許多人。

派代表出席大會的國際組織有：國際民主婦女聯合會、國際婦女保衛和平與自由聯盟、國際保衛兒童聯盟、世界工會聯合會、世界民主青年聯盟。

走在和平運動的最前列的蘇聯人民，派遣了一個廣泛地代表着蘇聯的工人、集體農莊的農民和知識分子的代表團。

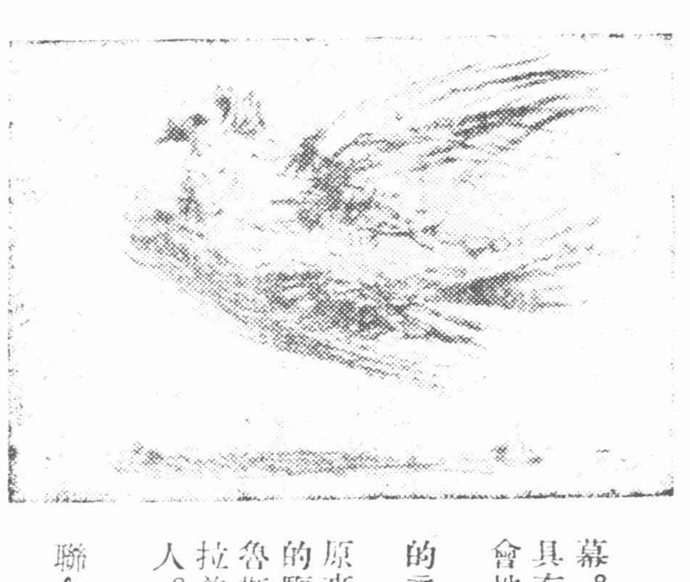

到當地時間下午四點鐘的時候，音樂廳的大厦已是座無虛席了。主席台和牆上裝飾着藍色的橫旗，世界各國的國旗和用各種語文寫出的標語：「世界人民和平大會」。樓廳和包廂內都坐滿了來賓和新聞記者。

世界和平理事會總書記讓・拉斐德於四點四十五分登台，向大會報告：爲了使選舉主席團進一步手續便於進行起見，約里奧—居里曾以召集這個大會的組織的主席資格，與各國代表團、和平理事會、參加大會工作的各組織及團體進行接觸，請他們推薦主席團候選人。拉斐德宣讀了一百五十名主席團候選人的名單，並且說：凡是尚未接觸過的團體有充分機會另外補提候選人。

所提出的候選人名單經大會一致通過。當主席團委員們走上主席台的時候，會場裏響起了暴風雨般的掌聲。

大會的第一次會議由約里奧—居里擔任主席，他請奧地利和平理事會主席厄芬・考克教士首先發言。厄芬・考克向大會致賀。他說：這裏將要討論的各種問題對於奧地利及其人民的現在與將來都具有極大重要性。我國愛好和平的人民充滿着希望的心情，期待這個世界性的大會消滅戰爭的危險，袪除恐懼，並且把毀滅勢力手中的武器奪過來。

約里奧—居里發表演說時，大家全神貫注地傾聽，最後並一致發出歡呼。約里奧—居里演說後，根據一些代表的請求，在通過會議期限與議程之前先開始初步討論。

接着發言的是印度代表團團長、全印和平理事會主席克其魯博士，他說：印度代表團是由印度所有主要政黨的代表組成的，其中有印度國民大會黨、「人民黨」、農工黨和全印前進集團的代表。

克其魯着重指出：無論我們之間有什麼歧見，我們在世界和平問題上是完全一致的。

克其魯說：印度人民對於日益增長的新世界戰爭的威脅感到極大的驚恐，他們對於朝鮮戰爭問題特別感到焦慮。

克其魯說：如果我們能夠討論朝鮮問題並且在解決這個問題的原則上達成協議的話，那麼，這將是一件大事，其意義之大是不可想像的，是我們現在祇能夢想的。

他並說：倘使參與大會的人們以應有的決心和應有的嚴肅態度來對待他們的任務，這個夢想是能夠實現的。

接着走上講壇的是意大利天主教民主黨議員泰倫諾瓦。

泰倫諾瓦開始演說時就強調指出，他是代表意大利「議會聯絡和平委員會」發言，那是由一批自由黨、天主教民主黨、社會民主黨、以及右翼和左翼無黨派議員發起，於一九五一年十月間在意大利興起的一種運動。

泰倫諾瓦說：我們在這裏聚首一堂，來尋找途徑，來試用一切方法，以防止毫無意義的使人民毀滅的事重演，以防止世界沉淪在血泊中。我們已聚首一堂，這件事情本身便是一個勝利。在這裏，我們表明，而且我們一定繼續表明：東方和西方、信仰不同、理想不同的人民，爲了和平事業，而不是爲了武裝衝突，是能够聚首一堂的。

泰倫諾瓦最後說：如果我們彼此隔絕的話，我們就要成爲犧牲者；反過來說，如果我們團結起來，我們就會爲全世界各國人民大家庭奠定基礎，在那大家庭中，每一個民族都能夠和平共處，而按照自己喜歡的方式發展。

在初步討論中最後發言的人是法國名作家讓・保羅・薩特。薩特強調國際局勢的緊張時說：這次世界人民和平大會團結起來的人們不是外交家，不是專家，不是部長，而是具有各種不同信仰的、各行各業的人民，這是新鮮的了不起的大事情。

薩特繼續說：我們參加世界人民和平大會的人們，都不打算代替他們的本國政府，所在相聯合起來。他們不打算成立一個抽象的機構來對部長們發號施令。但是，權力既然是從人民中產生的，我們就一定要就我們的要求商得協議，當我們各返本國的時候，我們就將表示我們的意志，那同時也一定是每一個民族和各國人民的共同意志。這幾句話博得了響亮的掌聲。

薩特說：各國人民確信，他們所渴望的和平是一種幸福。但是，我們並不是要隨便那一種和平，我們特別不要建築在恐怖手段建立的和平。我國的反動報紙，最近評述英國試驗原子彈一事時，興高彩烈說：「又是一枚原子彈，和平事業有了進展。」當我們聽到這句話的時候，我們認清了：我們的首要任務便是要清除「和平」這字眼兒所蒙受的一層污穢，恢復它的本來面目。不，和平是決不能以恐怖、屈辱、奴役爲基礎的。

薩特繼續說，如果能證明資本主義國家與社會主義國家間在經濟上無法共存，也就是說各國人民若不相互殘殺才能就業和享有豐足的食物的話，那麼資本主義與社會主義國家之間的戰爭在今天就是不可避免的。然而並沒有人說出這樣的話。社會主義國家的代表宣佈：他們要和平，並且說共存是可能的。

薩特在結語中指出：東西方之間的貿易的恢復與擴展，不僅符合於具體現實的需要，而且會有利於和平的事業。

薩特在各國代表與來賓的暴風雨般的掌聲中回到主席台。在他發言之後，大會的第一次會議就結束了。

第二次會議將在十二月十三日舉行。

世界人民和平大會接到各國際組織、政界和社會的領袖、著名的科學家和藝術家寄來的許多賀信和賀電。

給大會賀信的人包括：蘇聯科學院院長涅斯米揚諾夫、美國人種學教授杜波依斯、德國福音會牧師尼摩勒、英國全國和平理事會執行委員會副主席肯居思・英格拉姆、世界基督教女青年會秘書長羅貝茨、伊朗下院議長卡沙尼、巴西全國作家協會主席拉摩斯、法國畫家畢加索和馬提斯、英國作家詹姆斯・阿爾德里琪、北川翰主教班斯、貝德福公爵（英國）、巴西議會議員魯特・瓦加斯（總統傑士利奧・瓦加斯之子）等人。

約里奧—居里致開幕詞

約里奧—居里

【新華社北京訊】塔斯社維也納十三日電：世界和平理事會主席約里奧—居里在世界人民和平大會上發表開幕詞。

約里奧—居里在發言時，首先向參加世界人民和平大會的全體代表以及協助大會進行籌備工作的奧地利和平戰士們致敬。他強調指出，他是代表世界和平理事會致詞的，世界人民和平大會是歡迎一切運動與組織一切真誠地爲緩和國際緊張局勢而努力的人民參加的。

約里奧—居里然後敍述了在世界人民和平大會舉行以前各國所進行的大規模的籌備工作。他說：在各國中曾舉行了許多次會議與集會，參加這些會議與集會的人有着各種不同的思想，這些人在此以前是從來不敢就和平問題交換意見的。他說：這種籌備工作有助於消除人民中間如缺乏信任和諒解之類的障碍，這些人民雖然遵循着不同的道路前進，但是他們都極懇誠地努力爭取達到這個共同的目標——世界的和平。在進行籌備工作的期間，已經在各個不同階層的人民中間解釋了世界和平理事會號召召開的世界人民和平大會的真正意義。各國人民實際上就是這個大會的籌備者，他們選出了具有極大廣泛性的代表。誰也不能否認，這種有各個不同國家的代表參加的集會，在性質上真正是世界規模的。

約里奧—居里接着分析了目前國際形勢，他指出：當第二次世界大戰的影響還沒有被消除的時候，戰爭就在世界的三個地方進行着。危險的擴張軍備運動正在進行，它破壞着某些國家的經濟，阻碍着人類的進步，加深了另一次世界戰爭的危險。在保障安全的藉口下，締結了一些公約、條約和協定，而在多數情況下，這些公約、條約和協定實際上只有增加戰爭的威脅。民族獨立和民主自由所受到的威脅愈來愈大。冷戰則藉誹謗和造謠的辦法在繼續進行。有些人爲了要製造發動十字軍的恐懼，不惜在人民中間煽起狂熱的情緒，爲最可怕的戰爭作準備。

約里奧—居里評論了利用科學成就於戰爭目的的問題，並在這方面追述了原子彈在廣島和長崎爆炸的事件。他說，直到現在，我們對於科學進步的有利的影響是有堅定的信念的，但是我們知道，如果科學爲那些製造戰爭的罪犯所掌握，他們就得到破壞性更大的武器。這使我們可以想像得到第三次世界大戰的後果。當目前幾個地方正在進行戰爭的時候，當和平正遭受到很大的危險的時候，大家必須記住這些可怕的後果。

有時，即使那些以各種方式努力保衛和平的人們，也沒有想到這種可能的後果。否則怎樣來解釋，他們在危險臨頭之際，有時還就次要的問題或者和保持和平的真正問題甚至無直接關係的那些問題，進行毫無結果糾纏不清的爭論呢？

而這種危險的局勢是由於某種國際政策的結果，這種政策在戰爭結束後不久，許多人就已看到了。由於對於這種形勢有了正確的估計，人們才採取主動，建立了消除另一次戰爭危險的力量。但是過去的經驗是不應忽視的。我們大家都記得，在一九一八年到一九三九年期間人們爲了避免第二次世界大戰而採取的那些措施。國際聯盟失敗了，那個時代的非戰主義運動（各世界和平基金會）也沒有能組織成爲一個強大的人民運動。從這些失敗中，我們必須吸取教訓。當時的問題在於，他們並沒有能使祈求和平的每一個人相信保衛和平是和他們自己有直接關係的，他們必須爲和平着想，而且他們是能夠爲這個事業工作的。

約里奧—居里又指出，這些運動的弱點是由於缺乏團結一致的精神；領導方面分裂，後來在運動本身內部鬧分裂，結果就不可能採取有效措施。

約里奧—居里繼續說道，第一屆擁護世界和平大會是在一九四九年召開的；召開那次大會是由於考慮到過去的經驗，並且是由於這種信念：只有在廣大人民羣衆中間才能找到真正的和平力量，因爲他們遭受過戰爭的痛苦，而且只要他們不答應，戰爭是打不起來的。在那次大會以後，大多數國家都發起了和平運動，世界和平理事會也成立了。

約里奧—居里接着追述這樣建立起來的強大的和平運動的各種活動，他促請大家注意要求無條件禁止大批殺人武器以及建立嚴格的國際管制以監督這種決議的實施的斯德哥爾摩宣言，要求五大國締結和平公約的宣言。他說，和平運動的所有這些廣泛的活動，使得很大一部分輿論能夠表示它的意志。這種強大的和平力量，已經對國際政治的發展起了有力的積極的影響，這種說法是絕對不過分的。

那些提倡必須以實力來保持和平的人，企圖用虛僞的宣傳來毀謗和平戰士的活動。縱然他們在過去和現在企圖在我們周圍造成這種不信任的氣氛，我們卻堅持不懈地繼續進行我們的工作，我們深信，我們能夠使人們相信我們的誠意。

今天這一點已經完全清楚了：和平運動大力促成的這個偉大的羣衆運動，是一個客觀的現實，任何宣傳和任何分裂這個運動的努力，都不能損害這個運動。

約里奧—居里然後詳細說到和平運動的任務和進一步發展和平運動的方法。他說，和平運動沒有說只有它才代表和平運動的利益，將來它也不想包辦這種活動。它不過是積極地以全力來幫助保持和平。

出席這個大會的每個人都知道：假如輿論能够察覺到它的力量，它便能夠容易提供解決目前使各國分裂的各項問題的和平的妥協方案並使這些方案付諸實行。在這方面已得到了很大的成就，現在召開的世界人民和平大會就證明了這一點。

約里奧—居里指出：參加這個大會的人來自極不相同的國家並具有極不相同的哲學、宗教、政治和社會見解。團結這些人民的是這樣的一種了解，即：必須考慮一切和平力量的聯合行動，大家在一起，就有可能發現並確定採取這些行動的辦法。在過去，互不相信，和缺乏了解阻碍了今天出席這個大會的許多代表考慮與和平擁護者採取聯合行動。這種障碍現在已經消除了，雖然還沒有全部消除。世界人民和平大會發起人的唯一目的就是召集那些珍視其不同的生活方式，但願共同找出辦法來解決那些使一切虛誠希望維護和平的人們感到驚懼的各項問題的人們，共聚一堂，作自由的、有效的討論。

和平運動過去的種種活動和它所具有的社會性質，使它有權利發起召開這次大會。這個運動受到廣泛有力的國際支持，並且具有着各種有效的常設機構，所以它在籌備如此重要的大會並保證其成功方面，能夠給予寶貴的協助。

約里奧—居里說：假如我們在這裏僅僅分析一下過去發展的規律以便預測極可能的未來發展，或者假如我們討論一下俗稱的「生活方式」的個別性質，那麼，我們將不會獲得一致見解的。但有一個問題是我們在這裏的人都會作肯定的答案的，這個問題是：兩種不同的制度是否可以和平共存？然而必須明確地了解「和平共存是可能的」這句話的意義。承認和平共存是可能的，就意味着應拒絕——不管這種或那種制度的優點和缺點——那種用國之間的戰爭來強迫其他國家人民接受一定形式的政府的願望；這就意味着應全部拒絕十字軍運動精神，應拒絕先發制人的戰爭觀念，這種觀念是某些人公開宣傳的，並受到其他那些不敢撕毀他們的假面具的人的擁護。

約里奧—居里說，目前在不同的國家之間存在着一些嚴重的程度不同的矛盾。如果我們反對用武力解決這些問題，我們就有責任利用談判求得一項解決辦法，我們必須探求得一項可以爲全體接受的妥協辦法，一項最後能符合大家的共同利益的妥協辦法——這種探求往往是很緩慢很困難的，但是却是必要的。

他接着說，爲了要保證和平共存，我們必須設法緩和目前三個戰爭、擴軍競賽及冷戰氣氛而造成的極度緊張局勢，以便在可能取得成功的希望下進行總的談判。

約里奧—居里說，首先必須設法禁止大規模毀滅的武器及建立對實施這個禁令的監督。他指出原子彈已經在廣島與長崎使用過。使用凝固汽油彈而造成的可怖後果已在一切國家中引起了普遍抗議。最後，在朝鮮與中國使用細菌武器的事，引起了全世界深切的憂慮。首先是國際民主法律工作者協會調查團的報告，隨後是曾經花了兩個月在朝鮮與中國調查這些事實的國際科學委員會的報告，都證實了使用這種武器的事。

他說，每個人都必須認識到，如果今日加於朝鮮與中國的事情不立即終止，如果不設法禁止使用這種武器，那麼到明天，我們每個人，我們所有的親人都將有成爲這種恐怖的破壞武器的犧牲者的危險。首先，必須設法按照世界和平理事會的要求，批准一九二五年日內瓦議定書。必須指出，美國到現在還沒有批准這個議定書。

約里奧—居里號召一切科學家應要求科學爲人民的利益服務，不得利用科學來毀滅人民。科學家必須站到正在爲爭取禁止大規模毀滅武器而鬥爭的人民的最前列，同時，全世界的廣大進步輿論界必須支持這個鬥爭。在對於造成這種局勢的各種事件的解釋方面獲致協議，以便明確地認定正在威脅着人類安全的危機，並共同決定首先應採取什麼步驟來防止這種危機，這不是非常必要的嗎？

約里奧—居里進一步號召人民反對擴軍運動，反對這種世界各國經濟的沉重負担。和平運動已經對這方面提出了一個解決的辦法，並已清楚地寫在華沙和平大會致聯合國書以及世界和平理事會於一九五一年十一月在維也納通過的裁減軍備的決議中。

常常有些人認爲，停止擴軍運動，就會產生不景氣和失業的現象，他們就很擔心一點反對停止擴軍運動，其實這種論據是不値一駁的。他們提出了一個虛僞的進退爲難的說法：「要末是經濟危機，要末就是高度的擴充軍備」，「要末是軍事生產，要末就是失業」。我們必須用各種具體建議來闡明：擴軍運動的停止和國際緊張局勢的緩和將促成世界各國經濟關係的發展，而這樣是有利於一切政府的。

約里奧—居里揭穿了醜名遠揚的巴魯克（前譯巴魯區）原子能管制計劃的真正目的。他說：假如通過了這個計劃，那麼實際上就是給予了美國以生產原子能的真正壟斷權，因爲美國可以利用它在聯合國中的大家都知道的機械多數來控制一切事情。

約里奧—居里接着談到緩和國際緊張局勢問題的另一方面，就是文化交流的問題。他說：世界和平理事會曾努力創造種種條件來緩和這種緊張局勢，世界和平理事會曾首先發起各種不同的文化界人士——醫生、雕刻師以及其他人士——舉行會議，並且組織了紀念世界文化界偉大領袖們的廣泛國際活動。他並談到各國間進行科學交流的重要性。

他問，可是只要戰爭還在朝鮮、越南和馬來亞繼續下去一天，我們真的能使國際緊張局勢緩和下來嗎？如果要確定這些戰爭的爆發責任在那一方，我們可能不會完全一致。但是我們一定能同意要求立即停止一切敵對行動作爲進一步尋求和解的先決步驟。

約里奧—居里說，最近在北京召開的亞洲及太平洋區域和平會議贊成召開世界人民和平大會的意見，我們和平大會無疑將注意到印度代表團團長，印度國大黨元老克其魯先生在這方面所發表的談話，他說維也納和平大會是絕對必要的。北京會議並不是一個孤立的事件。它是一個單一的整體的一部分，這是爭取和平的總的運動的一部分。

約里奧—居里然後談到各國人民的民族獨立和安全的問題。他着重指出：自從第二次世界大戰結束以來，公然侵害許多國家的民族獨立的事情越來越多了，那些國家的獨立不是被他國用武力奪去，就是由於它們本國的政府爲了取得外國的財政援助或警察保護及軍事保護而出賣掉，要不然就是他國利用經濟壓力而在實際上或法律上破壞了它們的獨立。

約里奧—居里指出：暴行、鎮壓、甚至公開的戰爭，這就是亞洲、非洲、近東和中東各國要求民族獨立的人民所得到的答覆。

他強調說：有些人認爲由於經濟和技術的發展，要維持安全必須成立超國家的組織，這種論點是站不住腳的。約里奧—居里說：有許多國家就把這種斷送民族獨立的行爲說成是國家安全的必需條件。他們說，大西洋公約和巴黎及波恩條約建立了一個共同安全的體系，但是在這些條約下面，爲了滿足美國建立軍事基地和獲得戰略物資及經濟利益的慾望，民族獨立被斷送了。

約里奧—居里又說：事實一天比一天明白，這個體系是一種侵略工具，它使得隸屬於這種體系的各國的安全極爲危殆。這個體系的目的是要迫使入它不願意參加的戰爭。在這個體系中的德國的軍國主義和帝國主義包括在歐洲防禦集團裏，因此這個體系是和平事業的大害。西歐的著名的領袖已越來越頻繁地指出這一危險，只可惜他們還沒有把這個所謂共同安全體系的危險揭露出來。日本的情況也是這樣。反過來說，任何國家如果失去了獨立，就無真正安全可言。只有獲得民族獨立的人民才能夠要求其他國家保證不侵犯他們的安全。

約里奧—居里談到在柏林召開的國際爭取和平解決德國問題會議的工作時着重地說：四大國和德國簽訂一個協定來和平解決德國問題才是保證眞正集體安全的第一個步驟。

他要求所有參加大會的人參照已得的成就，抱着謀求協議的願望來討論問題，如北京會議和柏林和平會議上所做的那樣。他說，這樣，我們才能夠共同奠定眞正集體安全的基礎。關於這一點，約里奧—居里談到聯合國的任務。他說，聯合國目前軟弱無力的主要原因之一是缺乏世界性。很多國家到現在還沒有在聯合國內有它們的代表。聯合國不容納四億五千萬中國人的代表參加，它就根本不可能求得和平共存。它們不讓中國代表參加聯合國的藉口是：中國人在聯合國成立之日起到今天爲止這段時期內改變了它們的政權。但是它們改變政權，並沒有違背它們人民的意志；它們祗違背了一個國家的意志，那個國家用軍事力量支持一個非常貪污腐化的政權，以致它雖給予大量的援助也仍然無濟於事。如果說這個具有數千年文化、目前正處在一個空前蓬勃發展時期的偉大民族可以由台灣的將軍來代表的話，那是絕對不正確的。如果把地圖上這樣一片廣闊的大陸置諸不顧，那就不可能解決世界問題。結果沒有中國參加而得以簽訂一個國際裁軍協定，難道這眞是可以設想的嗎？如果要建立一種管制體系而使這個體系必須認爲中國僅僅是在美國第七艦隊保護之下存在於一個小島上，難道這眞是可以設想的嗎？

約里奧—居里着重地說，聯合國憲章主要原則之一的表現就是它的大國一致原則。在安全理事會中爭取大國一致，這才能通過談判以取得妥協辦法。聯合國組織的正常活動因使用機械多數以及想把這個機械多數——不考慮人口數字而形成的多數——的意志通過聯合國強行實施的願望而受到了阻碍。

約里奧—居里說，聯合國目前正處在一個僵局中。關於一切使世界分裂的重大問題的談判都不能產生全世界人民所希望的和平解決。聯合國憲章是根據五大國的一致的原則產生的，但是因爲中華人民共和國沒有被容納於這個組織內，因而五大國不能在這個組織內舉行會議。

在這種情形之下，我們向全世界輿論呼籲的時候到了，我們代表世界輿論告訴五大國說：大家共聚一堂來討論並採取一個步驟，這個步驟要放棄各種以武力爲基礎的決定來開闢眞正談判的道路。

約里奧—居里說，在這方面，容許我按照我個人的見解，談一談對五大國提出的要求的意義與政治重要性，這個要求概括地說就是：「簽訂一個和平公約」，這公約將使聯合國恢復它的眞正的意義」。

我以爲，主要的是五大國政府簽訂一個公約，決定世界和平的基本與穩固的條件，世界和平能否維持完全決定在他們手裏。

一個這樣在五大國間締結的公約，受到人民意志的擁護，將在一種新的氣氛中重新建立國際良好關係的條件，就像聯合國組織成立時所存在的條件那樣。這一次，公約將能確切地保證各國遵守聯合國憲章的精神與文字。聯合國將取得世界性並將能公正地解決在世界各國間可能產生的意見分歧。最後，這個公約由於它的主要目的在保證五大國間的穩固和平，將產生重要的後果，使聯合國重新獲得完成它的使命的手段。

約里奧—居里最後向代表們說：我們是各國人民所授權的代表，我們有權利叫各國政府注意各國人民爭取和平的志願。我們必須用行動，用和平的行動來回答人民付托給我們的希望。我們知道什麼樣的毀滅的恐怖在威脅着全人類，但是知道這個並不會削弱我們爲爭取和平而鬥爭的意志；相反地它加強了我們爭取和平的意志。作爲一切十字軍的敵人，我們一定要爲反對謠言，反對挑撥仇恨，反對偏見而鬥爭。

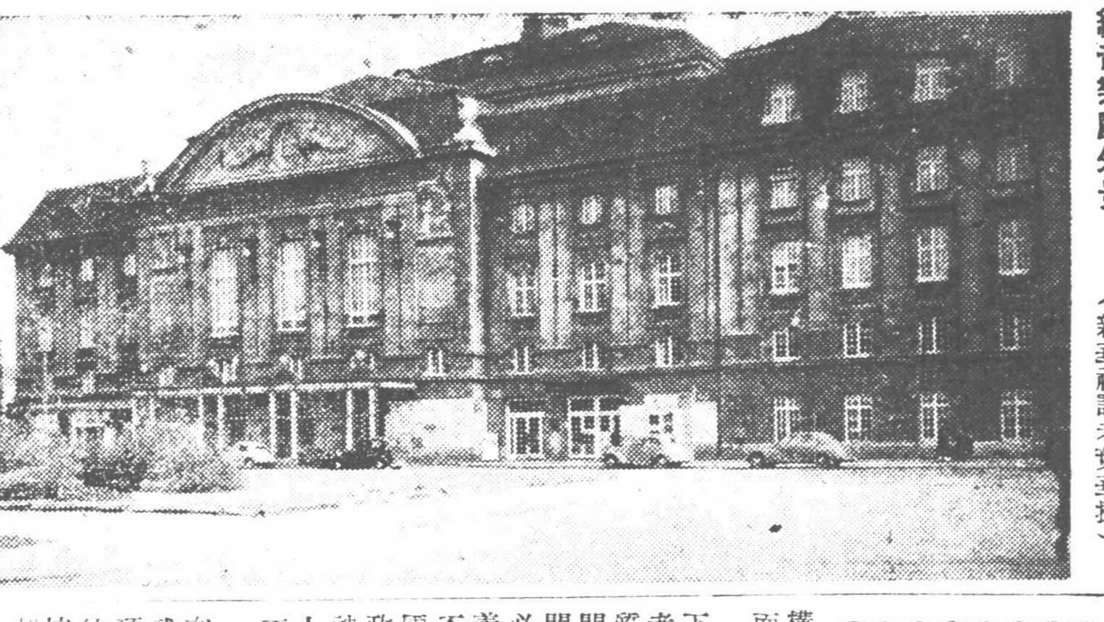

世界人民和平大會會場——維也納音樂廳外景（新華社記者蜚華攝）

津各民主黨派地方組織電賀世界人民和平大會

【本報訊】中國國民黨革命委員會天津市分部、中國民主同盟天津市支部、中國民主建國會天津市分會、民主促進會天津市分會籌備委員會，致電祝賀在維也納召開的世界人民和平大會。電文如下：

世界人民和平大會已在維也納勝利開幕，這次大會標誌着國際和平運動的進一步的發展，體現了全世界愛好和平的人民反對戰爭、維護和平的共同願望和迫切要求。我們深信：這個爲全世界善良人類所衷心支持並具有廣泛代表性的會議，一定能獲得光輝的成就，對於人類的和平事業作出巨大的貢獻。

中國人民熱愛和平，並有決心爲保衛世界和平而奮鬥。由於美帝國主義瘋狂侵略朝鮮，並且拚命擴軍備戰，企圖發動新的世界大戰，人類正遭受着新戰爭的威脅。中國人民熱切地希望與全世界擁護和平的人民緊密團結起來，高舉反對戰爭的旗幟，粉碎戰爭挑撥者的陰謀，打退新的世界大戰的威脅。世界人民和平大會的開幕，顯示着世界和平運動的新高漲，也說明了和平力量的無比強大。因此，我們熱烈擁護大會的召開，並願爲貫徹大會的一切決議而盡最大的努力。謹祝大會成功，並向大會全體代表致以崇高的敬意。

中國國民黨革命委員會天津市分部
中國民主同盟天津市支部
中國民主建國會天津市分會
民主促進會天津市分會籌備委員會

中華全國學生聯合會電賀世界人民和平大會

【新華社北京十三日電】中華全國學生聯合會致電祝賀在維也納召開的世界人民和平大會，電文如下：

世界人民和平大會全體親愛的代表們：

值此大會勝利開幕之際，請接受中國學生熱忱的祝賀。

中國學生從來就是保衛世界和平的鬥爭的積極參加者，因爲我們深深知道：我國人民的和平建設，我們青年學生的幸福生活和美好前途，是和維護和平的事業分不開的。最近在北京召開的亞洲及太平洋區域和平會議的巨大成就，更加鼓舞了中國學生爲和平而鬥爭的決心和信心。

親愛的代表們！我們相信：世界人民和平大會將把保衛世界和平的偉大事業大大地向前推進一步，廣大的青年學生和千百萬人民將在大會的號召下，更英勇地站起來保衛和平。

祝世界人民和平大會勝利成功！

中華全國學生聯合會
一九五二年十二月十日

津各區街道上已建立的居民委員會
解決公共福利等問題有成績
已解決各種問題兩千餘件獲得居民熱烈歡迎

【本報訊】本市各區街道上已建立的居民委員會，正緊張地根據居民代表會的提案，研究解決居民迫切需要解決的公共福利等問題。有些居民委員會已作出了一些成績，獲得了居民們的熱烈歡迎。居民們從這些具體事實中，更加認識到組織起來的好處。

截至目前爲止，全市各區街道居民委員會給所在地區解決大大小小的各種問題共達兩千餘件。這些都是居民當中迫切需要解決的問題。

七區已建立的六個居民委員會，共收到羣衆提案六百餘件，現已處理了二百六十餘件。萬德莊文昇里居民委員會解決了四百多戶所迫切需要的修建廁所問題；中興里二百餘戶居民也要求修建廁所，經居民委員會和政府有關方面申請，已經撥下了款子，找好了地址，現正在購料準備動工。

二區第一居民委員會所屬吉祥胡同三十多家住戶，一直沒有個下水道口，倒髒水很不方便，尤其是冬天，挺冷的天要到很遠的河邊去倒髒水。過去有人也曾研究過修建個下水道口，可是那時候大家還沒有組織起來，攤錢、和有關方面聯系的事都沒人作。這次民主建政時，羣衆就把這個問題提交給居民代表會議，經過討論後，就交給新成立的居民委員會去解決。這回有領導，有組織，一切事都迅速地籌備好了，居民們也都很高興地拿出錢來，很快地就修成了一個下水道口。

再如第四居民委員會地區裏有個大院，院子裏很黑，需要安裝一隻燈，可是大家對攤錢問題的意見總是不一致，也沒人操持辦，居民代表會議討論了這件事，決定了攤錢辦法，現在，這個原來黑暗的大長院已經裝上電燈了。

居民羣衆對居民委員會認眞辦事的具體事例都很感動，他們都體會到：有了組織，一切問題都好解決了。

市公共衛生局和教育局
舉行全市小學第三屆衛生運動大會
彭文副局長總結舊八區三個小學重點檢查結果提出
搞好兒童衛生的五點經驗

【本報訊】天津市公共衛生局和教育局昨天下午二時在南開中學禮堂聯合召開天津市小學第三屆衛生運動大會，以進一步推動小學衛生工作，增進兒童健康。

教育局彭文副局長在會上作了報告。她說，解放後各校衛生工作已經得到很大改善，尤其在一九五一年中央政務院頒佈了「關於改善各級學校學生健康狀況的決定」以後，各校對於這一問題更爲重視。她指出：增進學生身體健康是保證學生完成學習任務、培養強健體魄的現代青少年的重大任務之一，各校行政及教師應該把這一任務看作政治任務、歷史任務來完成。

彭副局長重申了政務院六項決定的精神，着重指出，各校要實現這些決定，不應當依靠衛生導師一人，而是需要校長全面負責和全校教師一同負責。

上月，教育局和公共衛生局曾在舊八區第二中心小學、第四小學和立人小學等三校進行重點檢查。彭副局長報告了檢查結果。三校小學生每天帶手絹、茶杯，剪指甲，便後洗手，每週洗頭、洗澡、洗衣服一次，不吃零食的在八區第四小學佔百分之八十以上，立人小學佔百分之七十。立人小學教師並以身作則，尤其能主動聯系家長，取得家長的協助。如一年三班吳老師發現一個姓劉的孩子家境比較貧困，每週換洗衣服有困難，吳老師就到他家說明換洗衣服的必要，結果孩子的媽媽拆洗了一個麵口袋爲孩子又縫了一件新內衣。彭副局長也指出第二中心小學的衛生工作及衛生教育還存在着一些問題，應迅速糾正。

根據檢查結果，彭副局長最後指出五點經驗。㈠在現有條件下衛生工作還可以進一步改善，只要校長重視，教師負責，工作就可以作好。㈡衛生健康工作應結合德、智、體、美四育進行，不應孤立。㈢聯系家長，取得家長協助。㈣應從上到下進行思想教育，使師生認識到講衛生的目的，以避免形式主義的執行。㈤衛生工作應當堅持，並須勇於與妨礙兒童健康的環境或事物進行無情的鬥爭。

彭副局長講話完畢，即由各區預選出的學生進行衛生常識測驗，並表演以衛生爲內容的遊藝節目。公共衛生局在會後並發獎給優勝者。

西藏致敬團等離津

【本報訊】西藏致敬團和昌都地區藏族人民國慶節觀禮代表團於十二日上午十時零二分乘專車離津。

到車站歡送的有天津市人民政府副市長吳德、副秘書長吳硯農、交際處處長李士智及天津市各民主黨派和各人民團體負責人黃火青、楊亦周、畢鳴岐、劉再生等。

到車站歡送的還有天津市人民政府委員、少數民族代表穆芝房、民政局少數民族事務科科長干一、回民阿訇王筱溪、張化東及少數民族政治訓練班學員三百餘人。

西藏致敬團團長柳霞·土登塔巴在登車前曾向吳德副市長、天津市各界人民代表會議黃火青副主席敬獻哈達。

西藏致敬團和昌都地區觀禮團在津停留六日，曾參觀了天津造紙總廠、華北軍區後勤部天津製革廠、天津煙草廠、棉紡二廠、天津自行車廠等工廠，受到工人同志們的熱烈歡迎。

以柳霞·土登塔巴爲首的西藏致敬團中的喇嘛僧員和昌都地區觀禮團的喇嘛僧員，在本市佛教喜然法師陪同下，於十二月十一日（農曆十月二十五日，西藏宗教創始者宗克巴大師的誕辰），赴本市運宗寺誦經禮拜。柳霞·土登塔巴接受了天津佛教居士代表的獻禮，並代表這些喇嘛接受天津佛教居士所獻的佛像壹尊。

十一日晚，天津市各界人民代表會議協商委員會舉行了盛大的歡送宴會，西藏致敬團及昌都地區觀禮團全體人員及中央民族事務委員會辦公廳副主任朋斯克均應邀出席。席間，黃火青副主席、吳德副市長、回民代表穆芝房、西藏致敬團團長柳霞·土登塔巴相繼講了話。

席間，西藏致敬團柳霞·土登塔巴團長及昌都地區藏族人民國慶節觀禮代表團格桑旺堆團長對天津市各界的熱情招待表示十分感謝；他們表示一定把天津市人民對藏族同胞的熱情和關懷，帶給西藏同胞們。（張世鐸）

【本報訊】西南區各民族參觀團一行一百七十二人，在團長松謀活佛、副團長阿旺活佛、蕭木翁青、余海青、韋佐成率領下，於十二日上午九時乘火車離津去北京。

到車站歡送的有：天津市人民政府辦公廳副主任兼交際處處長李士智，民政局少數民族事務科科長干一。

到車站歡送的還有：天津市人民政府委員、少數民族代表穆芝房，回民阿訇王筱溪、張化東及少數民族政治訓練班學員等二百餘人。

西南區各民族參觀團在津停留四日，曾應邀參加吳德副市長的歡宴，並參觀了中華火柴廠、天津毛織廠、天津造紙總廠、天津橡膠廠、天津自行車廠、天津煙草廠等工廠和百貨公司，並參觀了市容。兄弟民族代表們受到職工及市民羣衆的熱烈歡迎。（張世鐸）

中央人民電台今起廣播
赴朝慰問團特別節目

【新華社北京十三日電】中央人民廣播電台從十二月十四日到十二月十九日，每天下午七點到八點將邀請中國人民第二屆赴朝慰問團總團長、副總團長和各分團代表等廣播。廣播日期和內容如下：

十二月十四日：（一）副總團長陳沂講：「我們從朝鮮回來」；（二）第二分團演唱少數民族歌曲：「歌唱領袖斯大林、毛澤東、金日成」、「歌唱工人農民」、「歌唱毛主席」。

十二月十五日：（一）副總團長、中國民主建國會胡厥文講：「偉大而高貴的志願軍戰士」；（二）第一分團副團長、中國國民黨革命委員會于振瀛講：「我們帶回來了志願軍的鬥爭精神和他們熱愛祖國的心」；（三）第一分團白鳳鳴演唱京韻大鼓：「大戰飛虎山」。

十二月十六日：（一）第六分團代表、全國勞動模範、國營天津紡織機械製造廠副廠長錢嘉光講：「我會見了志願軍英雄張守義」；（二）第一分團代表、全國鐵路勞動模範郭春林講：「在朝鮮前線鐵路上工作的英雄們」；（三）第五分團康立本演唱山東快書：「三隻雞」。

十二月十七日：（一）第四分團代表、志願軍英雄張積慧的父親、農業勞動模範張本周講：「我見到了我的兒子張積慧」；（二）總團文工團、中國戲曲研究院第一京劇團團長葉盛蘭講：「赴朝觀感」；（三）第六分團曹寶祿演唱連珠快書：「蜈蚣嶺」。

十二月十八日：（一）第一分團代表、中華全國學生聯合會副主席關若鵬講：「朝鮮前線戰鬥中的青年們」；（二）第四分團青年代表、上海市民主青年聯合會籌備委員會總幹事哈寬貴講：「我會見了朝鮮小英雄朴金素」；（三）第二分團趙明廟演唱河南墜子：「模範軍屬王大娘」。

十二月十九日：（一）總團長劉景範報告中國人民第二屆赴朝慰問團的工作；（二）總團文工團合唱：「東方紅」、「在毛澤東旗幟下勝利前進」、「進軍號」、「我愛我的祖國」、「英雄們戰勝了大渡河」。

成長中的中國少年兒童隊

中國新民主主義青年團中央委員會少年兒童部

中國共產黨對少年兒童一代給予了極大的關懷。一九四九年十月由於黨的委託，中國新民主主義青年團領導建立了少年兒童自己的組織——中國少年兒童隊。

三年來，少年兒童隊配合學校教育，進行了各種有益的課外活動，擴大了兒童的知識領域，提高了兒童的愛國熱情，使兒童的愛國主義思想日漸增長，因而鼓舞了兒童學習的積極性。

愛國主義教育是啓發兒童自覺性的最大動力，各地少年兒童隊都曾經舉行過一系列的活動，使兒童了解歷次愛國運動的意義，還通過參觀新型的大工廠、土地改革後的新農村、國營農場、新的交通、水利、市政建設等，使兒童們了解祖國建設事業的偉大成就，具體體會了祖國的偉大和可愛。此外，少年兒童們還經常訪問與會見各種英雄模範、作家、學者，並與工人、人民解放軍聯歡、通信，這種廣泛的社會聯系使兒童們樹立了正確的學習榜樣。

講述革命領袖的生平事蹟和童年的故事對兒童具有深刻的教育意義。各地少年兒童隊幾乎都舉行過「毛澤東青少年時代」的故事會，和慶祝斯大林、毛主席生日的活動。湖南省長沙市許多少年兒童隊隊部組織隊員們訪問了毛主席過去從事革命活動的地方——船山學社等地。今年暑假，他們又組織了「毛主席故鄉旅行團」，到湘潭縣韶山鄉去旅行。這些活動幫助兒童了解毛主席如何百折不撓地正確地領導人民革命鬥爭，以及毛主席童年時代好學不倦的精神。

但僅僅啓發兒童的愛國熱情與學習自覺性是不夠的，必須進一步啓發兒童的求知慾，並豐富和鞏固他們的知識。各地少年兒童隊也創造了許多結合課程的活動：組織各種課外研究小組，閱讀書報等。如：旅大師範附屬小學第二中隊結合地理「台灣」一課，舉行以「台灣是我們祖國不可分割的一部分」爲主題的集會，在輔導員幫助下，小隊分別去搜集有關台灣歷史、物產的材料與圖片，練習高山族舞和台灣人民要求解放的歌曲。集會開始了，兒童們用自己畫的台灣地圖和搜集來的台灣風景畫片，裝飾會場，用自己創作的詩歌來朗誦台灣美麗的天然環境、富庶的資源和台灣人民與帝國主義、蔣介石匪幫英勇鬥爭的歷史，中間穿插了高山族的舞蹈。集會的生動活潑，不僅啓發了兒童們對地理的興趣，豐富了地理知識，而且也很好地進行了愛國主義教育。

各地少年兒童隊還配合學校展開了自然、園藝、動物飼養、航空模型、幻燈、標本模型製作等各種課外研究小組的活動。石家莊師範附屬小學的自然科學小組，隊員們在教師幫助下製作了二十多件儀器模型。他們把這些儀器模型送給學校作爲教學用具，幫助同學們學好自然課。

兒童們如果對某門課程不感興趣，隊就幫助兒童明確學習每門課程的意義。上海楊樹浦區中心小學第二中隊隊員們對算術不感興趣，小隊就去訪問治淮委員會的工作人員，了解數學與治淮工程的關係，使兒童們明確了數學對建設祖國的重要性，提高了對算術的興趣。又如兒童們不愛惜時間，隊就組織大家去參觀工廠，了解工人一分鐘能生產多少東西，然後舉行「四十五分鐘的價值」的隊會，教育大家愛惜時間。

通過這樣一系列的活動，在隊的工作基礎較好的學校或班級中，一個眞正團結友愛的集體開始形成了。小隊裏經常自動訂學習計劃，檢查作業，幫助成績不好和生病的同學補習功課，幫助非隊員進步，許多中隊消滅了不及格的現象。北京東鐵匠胡同小學六年級的一個中隊，過去經常有十二個人不及格，後來中隊發展壯大起來了，逐漸消滅了不及格現象，而且三分之二的兒童都考八十分以上。兒童之間的「社會輿論」也自然形成了，譬如：上海蓬萊路小學第六中隊，有一次在課間遊戲的時候，四個小隊因爭奪一個隊部獎給中隊的小皮球爭吵起來，整整一堂國語課就沒有好好聽講。下課後中隊長心裏很難過，主動地召集小隊長開會，會議題目是「今天的國語課」，大家研究並檢討了國語課上爭吵的事情，決定以後一切事情都由中隊事先計劃好，不允許上課時有吵鬧的行爲。

兒童們新的思想品質也在日益成長着。他們熱愛祖國，熱愛共產黨、毛主席，並樹立了對待公共利益、公共財物的新的態度。他們在課餘積極地參加了歷次愛國運動，熱情地給前方戰士寫慰問信、做慰問袋，想各種辦法捐獻飛機大砲，同時還經常慰問革命烈士家屬、革命軍人家屬及人民志願軍休養員。今年春節，全國八十三萬兒童參加了慰勞革命烈士家屬、革命軍人家屬「一件事一運動」，全國革命烈士家屬、革命軍人家屬異口同聲地稱讚他們是毛主席教養下的好兒女。

兒童們普遍地懂得了要愛護公共財物，特別是「三要、三不要」的口號提出來以後，學校裏打玻璃、刻劃桌椅、塗抹牆壁等現象已大爲減少。江蘇宜興縣農東中心小學的兒童，經常踐踏莊稼，自從舉行「小豆藤，我愛你！」這樣一個中隊會後，兒童們知道了應該愛護勞動果實，又知道了大豆的許多用途，從此就根絕了踐踏莊稼的現象。農民反映說：「少年兒童隊是教人學好的，紅領巾一戴，人也變好了！」

其他如拾金不昧，扶老攜幼，改正偷竊習慣，幫助父母勞動等優良行爲，也非常普遍。少年兒童隊已逐漸成爲廣大少年兒童所熱愛的組織，並受到家長、教師、社會人士的讚譽。家長們、人民解放軍和人民志願軍的戰士們、革命烈士家屬、革命軍人家屬以及一般羣衆都經常寫信，或親自到學校去向教師道謝，感謝學校對兒童們的培養教育，他們說：「有了毛主席，就有好辦法，看到這些帶紅領巾的孩子，就好像看到了祖國的未來，新中國有了他們，怎麼能不強盛呢！」

現在中國少年兒童隊已經有五百二十萬隊員了，在黨和全國人民的關懷下，它將繼續地成長壯大。（新華社）

向愛國衛生運動的模範們致敬！
領導愛國衛生運動的模範女街長潘月仙

江西省上饒市新建街自開展愛國衛生運動以來，在街長潘月仙的積極努力下，不管是保護水源、清理陰溝、清除垃圾、做好「五淨」「一捕」和消滅「五毒」等工作，都做在其他街的前面，並且通過羣衆建立了經常的衛生制度。潘街長對羣衆能及時提出批評與表揚，新建街所以能得到成績，都是與潘街長的虛心、積極、與善於發動羣衆分不開的。

潘月仙同志的父親在一九二八年土地革命時，作過上饒縣三區常阜鄉鄉主席，後來被國民黨匪軍捉去在酷刑下犧牲了。她自己是老蘇區的女幹部，當紅軍北上抗日，在國民黨反動統治下十多年來，她始終如一地堅持革命鬥爭。一九四九年上饒解放了，她在艱苦的磨練下，已顯得老了，但她心裏却很健壯，愉快地向羣衆宣傳人民政府的政策法令，響應政府的一切號召，發動廣大婦女羣衆爲戰士們洗補衣服，她又担任了上饒市新建街街長，從此她更虛心地勤勞地深入羣衆，與羣衆打成一片，因而羣衆都很尊重她，有工作只要潘街長一開口，大家都會動手。新建街是上饒市貧民居住的地區，絕大部分都是茅棚與破爛房屋，環境衛生很不好，愛國衛生運動開展以來，她聽了上級的報告，深深認識到這個運動的政治意義，她首先以身作則，親自動手，將自己家裏的門窗地板傢具等全部擦洗了兩、三遍，並能經常保持清潔。有一次她因爲白天工作忙，在夜裏開完會後，還收拾屋子，直到天亮。在街上親自清除垃圾，推大板車運石頭做垃圾箱，由於她的帶頭擴大了影響推動了運動。

在組織羣衆方面：她發動羣衆先充實了衛生委員會，抽調積極分子組織宣傳組，通過讀報組、夜校識字班、婦女學習組、居民學習組等方式進行宣教，並深入地個別談話，每一市民都懂得展開衛生工作的重要性，徹底作到了「人人動手、戶戶動員」，作到了「五淨」「一捕」與消滅「五毒」。

新建街的菜市場，一貫是魚腸雞血及腐爛蔬菜遍地扔，蒼蠅嗡嗡亂飛，腳底下泥濘不堪，潘街長認爲這是搞公共衛生的重點，於是主動地與攤販管理委員會取得了聯系，更組織了一些幹部義務地替他們打掃，市場的人們被感動了，他們自己也開始行動起來，不但把所有髒東西打掃乾淨，送到郊外埋掉，並用生石灰消毒，現在就連一隻蒼蠅都沒有藏身之所。

爲了滅蠅，她動員了三百四十五名兒童，每天抽出兩小時學習防疫常識，組成了捕蠅大隊，分三中隊，他們的口號是「消滅一個蒼蠅就是消滅一個美國兵」，他們一方面還担任起衛生檢查工作，因而這個隊也是推動這個運動的一支力量，這個辦法爲全市各街所學習。

由於潘街長領導得法，共捕鼠一、八九四隻，並且湧現了王仁福捕鼠模範，他自己創造了「天雷公」捕鼠器，九十天中捕鼠一八二隻。全街共清除垃圾一、〇三四車，填平街巷道路七九丈，修理溝渠九八丈，清除污泥二三五担，滅蠅二、一九五、一一八隻；該街有個菱角塘，裏面有薑片蟲，小孩因吃菱角得薑片蟲病的很多，這回也發動羣衆由居民朱民清領導，在三天內把菱角藤扯光撈淨，除去由來已久的毒害。

兒童醫院改進門診

近來抱着小孩到兒童醫院去看病的人都覺得方便多了。如果事先預約好，從進門到出門不過三刻鐘；就是臨時去看，有一個半小時也就可以看完了。看病的時間縮短以後，醫護人員和病人家長的關係好多了，不像以前那樣經常吵嘴了。十一月中，醫院裏邀請慢性病孩子們的家長開了個座談會，家長們都覺得現在門診情形眞比以前好多了。

以前，兒童醫院門診的情形是相當亂的。候診室很小，可是每天上午要有兩百多大人抱着小孩子來看病，人一多，站都站不開。同時，門診部的手續也够麻煩的，看完了病，拿藥方劃價、交費、取藥都要排隊；不熟悉醫院手續又加上不識字的老太太們常常到處亂排，排一上午隊也沒拿到藥。這些都給病孩子的家長增加了不少痛苦。

今年搞起業務競賽以後，醫院的競委會就把重點放在改善門診上。

經過不斷的摸索、研究，他們發現門診制度的主要缺點是幾個部門（門診大夫、掛號處、收費處、取藥處）互不聯系，工作人員之間也不能密切配合。因此，他們首先就把幾個部門分組成了一個工會小組，共同着手改進門診。

首先，他們實行了大夫和掛號處密切配合的預約掛號制度。辦法是：掛號處根據大夫給病人指定的預約期，替每個大夫預約病人，以每個大夫一小時能看七個病人爲準，把每個大夫的預約病人排好時間；這樣，病人只要按指定時間來，一定可以準時看病。

其次，大夫和藥房共同研究出一個標準處方，統一劑量。過去，因爲大夫開方的習慣不同，劑量很不統一，比如開消炎片，有的開〇·一二五，有的開〇·一五，有的開〇·一六五，因而藥房工作很被動、很瑣碎，經過共同研究，統一了劑量，藥房把常用藥粉事先配好，壓成片劑，藥水也事先配好。大大縮短了取藥時間。

另外，收費處和取藥處合在一起工作，病人拿了處方以後，只要排一次隊，就把劃價、交費的手續一起辦好，藥也就取到手裏了。

除了制度的改善以外，現在門診病人準備治療的工作，像解衣服等都由護士事先招呼好，免得臨時耽誤時間；另外，患病孩子家長如果需要了解詳細的護理手續，大夫限於時間不能作，就介紹到保健科去，由保健科工作人員負責詳細解釋。節省了大夫時間，也滿足了病人家長的要求。

根據他們改進門診的經驗，得出的結論是：門診部應該是一個統一的整體，應該成爲一個有機的組織。現在他們正準備成立門診的行政組織，統一領導工作。（永良）

保護我國寶貴的文化、藝術遺產
各地古代建築正進行重點修繕

【本報訊】我國的建築具有三千餘年的歷史和偉大優良的傳統，是三千年來勞動人民智慧和創造的結晶，是我國寶貴的民族文化、藝術遺產。中央人民政府政務院在一九五〇年七月就發佈了保護古文物建築辦法的指示，自去年起已開始了對全國古建築的重點修繕和保養工作。

北京天安門，經過三年來不斷修繕和今年大規模修繕，已全部修繕一新，外表並施以富麗的彩繪。同時，天安門北面的端門和午門，也已經從事局部的修繕。故宮的慈寧宮也已修繕一新。

五台山古剎佛光寺正殿建於唐宣宗大中十一年（公元八五七年），爲我國現存的最古木構建築，殿內有唐塑佛像三十餘尊，樑下有唐代墨蹟題名，拱眼壁上有唐代及宋宣和壁畫，人稱「一殿四絕」的無上國寶。文殊殿爲金代的木構建築，歷史藝術價值也很高。可惜年久失修，樑木多有朽爛，今年六月起已開工補修，爭取在封凍以前完工。

雲崗石窟的雕刻爲公元五世紀以來國內不可多得的藝術傑作。今年春天，中央文化部即派人前往了解情況，並協助大同市人民政府作出環境清理計劃，並在石窟寺內成立保管所，派幹部駐守。現在的雲崗石窟，已經出現了整潔新鮮的氣象。又，大同城內上下華嚴寺和善化寺都是遼金時代（公元十一世紀）的木構建築，朔縣崇福寺的彌陀殿和觀音殿是金代遺構，中央文化部都曾派技術幹部前往勘查，並幫助當地政府擬訂保養修繕計劃。應縣木塔建於遼清寧二年（公元一〇五六年），氣魄雄壯，全部木構，八角五層，每層可容三四百人，通高約六十公尺，環望百里，斗拱、梯欄、塑像均遼代原物，爲國內唯一最古最大的木塔。過去中彈甚多，塔身傾斜，樑瓦地板亦多損壞。應縣人民和人民政府，去年籌款修補了樓梯，今年八月間又備妥工料，開始揭完各層簷瓦，修補滲漏。文化部最近也派人實地勘查過，準備將來作大規模的修繕。

東北地區的文物古蹟，最近亦經中央文化部協助當地政府勘查過，決定搶修或擬妥修繕計劃的，有吉林省農安塔、瀋陽市小白塔、瀋陽故宮大清門、山海關城樓等。此外，最近勘查實況準備年內着手修繕的，有河北趙縣的隋代大石橋（中國現存最古的石橋）、正定的宋代隆興寺等著名歷史建築物。北京廣濟寺和雍和宮的修繕也已經動工。北海的天王殿、五龍亭和小西天都在準備動工修繕。

更正

本報昨日讀者來信欄所載軍屬代表賈文靜來信，標題應爲：「河南路軍屬代表賈文靜小組選舉代表時，幹部從中包辦」。

進步園地

觀劇瑣談

杜維沫

看了第一屆全國戲曲觀摩大會的演出，使我很驚訝於我們民族戲曲遺產的多樣豐富，有些劇種是我以前所沒有看過的，它們都給了我十分強烈的新鮮感。如川劇長於幽默和諷刺；滬劇、江淮劇的唱腔變化多端；湖南花鼓戲帶有濃厚的民間色彩等等。許多優秀的劇目都顯示了勞動人民的絕頂智慧和他們的無限的創造力。

× × ×

平常我們一談起戲曲改革，總要提到如何接受並發揚戲曲遺產中內容上的民主性精華及表現方法上的現實主義傳統，就以前改編或新編的不少劇目來看，往往不能達到這個目的。這主要的原因是由於編劇者還不能準確掌握遺產中究竟哪些是應該吸取的精華和哪些是應該拋棄的糟粕。這次戲曲觀摩大會所演出的許多劇目，對於取捨問題，給了我們一種很好的啓示。得獎劇目如越劇「梁山伯與祝英台」、「白蛇傳」，川劇「柳蔭記」，京劇「將相和」、「兵符記」等幾個較大型的戲，其演出效果都是很好的。我們看「梁山伯與祝英台」無處不感到「父母之命媒妁之言」的可惡；看「白蛇傳」，無處不感到衛護封建道德的代表人物法海的可憎；看「兵符記」、「將相和」它是那樣激發人們的愛國情緒……。這些戲之所以有這樣大的感人力，就是因爲它們充分地發揚了歷史故事和民間傳說中的愛國主義，以及反封建、反壓迫的思想和人民渴望眞理、渴望自由的意志和鬥爭，而這些也正是遺產中最可寶貴的精華所在。

× × ×

從這次會演中，我們民族戲曲遺產中所含有的人民性（民主性）精華部分比比皆是，我們隨便舉一個例子，如「藍橋會」這個戲，它和「梁山伯與祝英台」、「白蛇傳」一樣，也是人民性很強的民間傳說，它反對封建統治者殘害人民的戰爭，揭露悲慘的童養媳生活，這個故事的結局雖然是一個悲劇，但故事的主角賈玉珍和韋郎寶爲了爭取幸福而死的反抗精神，永遠是一種鼓舞人的力量。現在江淮劇所演出的只是「藍橋會」的一折，全劇似乎沒有哪個劇種能夠演出了，而這個故事是很可以改編爲較大型的劇本的。

× × ×

在刪除戲曲遺產中的糟粕方面，會演中有不少成功的例子，如越劇「梁山伯與祝英台」、「白蛇傳」這兩個戲，我看過好幾次，差不多每次都有修改，最後一次的演出，「白蛇傳」刪去了一向是作爲故事的贅瘤而保留下來的「盜銀」；在「盜草」一場刪去了仙翁的出場，將仙翁放走白蛇改爲白蛇戰敗鶴童；「水鬥」一場結束時將法海放走許仙改爲許仙自己逃走，去掉所謂仙翁的「大發慈悲」，法海嘴裏的「緣法」等胡說，這樣就澄清了原故事情節中的混亂現象，把代表封建勢力的法海，神兵、神將、神仙等一方與代表人民爭取自由幸福的願望的白蛇一方之間截然分開，使兩種勢力的矛盾明顯突出，增強了全劇的統一性。「梁山伯與祝英台」刪去了不必要的「山伯臨終」一場，（因爲這一場戲的存在，大大削弱故事主題的積極意義。）又刪去了多餘的「送兄」一場，（原「送兄」一場中有祝英台關於「胡橋立碑」的一段唱詞，似不甚合理。現最後「化蝶」一場文碑已改爲一塊，故這段唱詞亦不必再移在「樓台會」中唱出，而根本可以取消了。）這些刪除雖然有的看來似乎是些小地方，但却是非常重要的。我們知道：現在保存下來的許多爲人民大衆所喜愛的優秀戲目，都是經過若干年來的反復修改而成的，所以，這種使劇情越來越精鍊、越來越完美的不斷的補充、刪除、加工的修改精神是值得學習的。

× × ×

會演中較成功的戲是和它們保持並發揚了遺產中的現實主義的表演方法分不開的。這種表演方法和內容緊緊結合起來，它是爲內容而服務的。越劇名演員袁雪芬、范瑞娟、傅全香及東北實驗評劇團的主要演員曹克英、夏青、鑫艷鈴等，可以看出：他們的表演是經過刻苦的鑽研劇中人物所處的環境及其心理的創造過程的，也就是說，他們是體會並掌握了現實主義的表演方法。我們應該鼓勵演員的這種努力和創造，而要堅決反對那種不問內容只重「技術」的形式主義的表演。

形式主義的舊的表演方法是和戲曲改革中的保守思想一脈相通的。現在也還有這樣的演員，他們在舞台上祇是單純的注意個人的唱功及演技而忽視其他，但從這次會演中我們可以看得很明白：脫離內容的唱、做實在乏味得很，已經不能引起觀衆的興趣。反之，凡是充分吸收並融化了話劇、新歌劇、新音樂成份的新戲劇，都得到觀衆的熱烈歡迎。事實證明：只有新舊戲劇互相學習、互相吸收其優點，把舊劇改革逐漸過渡到創造新的民族的歌舞劇，才是廣大人民所需要的；才是戲劇發展的唯一正確的道路。當然，這裏內容是首先重要的。沒有正確的內容，或者有了好的內容而保留着與內容不相稱的、脫離內容的形式主義的表演方法，都是極端有害的。

介紹郿鄠劇「十二把鐮刀」

蕭離

「十二把鐮刀」是一個小型的歌劇，和「兄妹開荒」一樣，是描述抗日戰爭時期，陝甘寧邊區人民熱烈響應毛主席的號召，展開大生產運動中的一個小小的插曲。我們先把簡單的劇情說明抄在這裏：

「鐵匠王二，原在蔣匪幫統治區，受盡剝削壓迫，因而進入邊區，參加了革命，並分到了土地，便將他妻接去，同過自由民主幸福的生活。一天，警衛團政治委員，叫他連夜趕製十二把鐮刀，供給部隊收割莊稼。王二是生產戰線上的積極分子，與奮地接受了這個任務。回家和他妻子商量，要他幫忙工作。王妻剛到邊區不久，對這件事思想上搞不通。經王二激勸說服後，夫妻兩人很歡樂地在院子裏動起手來，有說有笑，十分高興，直打到東方發亮，才將十二把鐮刀打成。」

舞台上的王二夫妻倆，同樣是一對年輕可愛的人，不同的是：一個經過了革命的鍛鍊，全心全意地爲階級利益來工作，而另一個則帶着某些落後的思想意識，來到了這塊「誰也不壓迫誰，誰也不剝削誰」的新天地，舊的記憶很自然地在她腦子裏作祟，她不主張王二「管閒事」，攬下這擋子賠本的買賣。她自己呢，更不願意把自己的勞力貴在這樁無利可圖的事情上。她原本也是勞動人民，年紀雖輕，但舊社會的苦難她是親身經歷過的，經過王二多方的激勸，多方的說服，因而打通了思想，欣然接受了這個任務。她說：「請你莫要細叮嚀，妹心中自分明……要作工，十二把鐮刀要完成，幫助生產好進行。」

緊接着——

王二：我問你生產爲呀爲何情？

王妻：克服困難打呀打敵人。

王二：一兒呀，好聰明。

王妻：妹妹不是糊塗人。

劇情發展到這裏，穿插了一些青年夫妻間有情有趣的「衝突」，從王二在勸說他妻子的話裏，人們可以看出在邊區人與人之間新的關係和婦女在新社會裏新的地位。當王妻第一次「能工」時，王二說：「叫妹妹你莫要糊塗搗蛋，你聽我言和語細說心間。咱邊區好政府人民皆愛，窮和富男和女享受平權。女人們都應該自尊自愛，學一個男子漢站立人前。再莫要變眉眼，你聽我細說心間。從今後勞動莫偷閒，要爭先，一而再再而三，婦聯會找你把話兒談，人人誇你好青年，『羣衆報』上把你的美名傳。要是等上一個紀念會，到會的人兒有萬千，區長登台笑滿面，開口先把你宣傳，他言說王二的婆姨實在好，勞動工作佔了先。羣衆聽言都高興，鼓掌歡迎笑連天……。」

這一段唱詞，展示在觀衆面前是一個新的畫面，這個畫面中所描繪的美好社會，在今天已經成爲現實，而在當時却是千萬人所傾心嚮往的。王二夫婦不曾忘記一「怕夫妻當年苦痛」；他們認識了「世事好世事壞全靠勞動，靠勞動才能把世事換新」。而且，他們還明白：「好社會一定會快快來臨」，到那時，「享幸福享權利」不僅是他們自己，而是「大家公平」。因此，這一對青年夫婦下了決心要「做一雙勞動英雄」了。

在這個戲裏，深刻地表現了邊區軍民之間的血肉關係；盡情地歌頌着勞動，這中間運用了極其生動貼切的口語，表現了陝北人民樸實、明快的性格和風貌。

最後一段的相互「接唱」是極其精采的。光榮的勞動統一了夫婦間思想上的矛盾，也增進了他們之間的情愛，在這樣的心情下，十二把鐮刀當然也就打成了。

整個戲的演出，是在一種輕鬆愉快的調子裏進行的。同時，它處處發散着強烈的泥土的芬芳。觀衆歡迎這樣的戲劇，除了上述的原因之外，還因爲這個戲表現了在革命艱苦的歲月裏，革命根據地——陝北人民在黨和毛主席領導下堅持着的英勇的鬥爭。在當時，鬥爭誠然是很艱苦，但他們是樂觀的。因爲，他們相信自己所走的艱難的道路，是一天天接近幸福的明天。

感激劇作者馬健翎同志和演員史雷、賀銘兩同志，使我們從舞台上，讀到了這偉大革命鬥爭史中一首美麗的抒情詩篇。

「十二把鐮刀」劇照。史雷（右）飾鐵匠王二，賀銘（左）飾王妻。

秦腔「遊龜山」觀後

才

秦腔「遊龜山」是「蝴蝶盃」的前半部。「蝴蝶盃」是一個流行很廣的古典劇本，由於藝術性很強，結構嚴密，所以許多劇種都有這齣戲，並且到處都受到觀衆歡迎。劇本的前一半，本富有反霸與爭持正義的意義，後半本的結果則是和強權妥協合夥了，這正是民族戲曲寶藏中民主精華與封建糟粕揉混在一起的典型例子。在接受民族戲曲遺產時，應如何保留並發揚原劇中精華部分，剔除其中糟粕部分，是一個非常艱巨的工作。

這次西北區演出團演出的「遊龜山」，在內容上極力保留了原劇的基本精神與優點，所以看起來雖是原來的前部「蝴蝶盃」，而原劇中低級庸俗以及具有毒素的部分則都刪除了。由於西北區演出團在全國戲曲會演中演出的成功，獲得了劇本獎及二等演出獎，對我們怎樣接受與整理寶貴的戲曲遺產，並如何防止對待寶貴遺產的粗暴與保守的錯誤態度，初步指出了一條較具體的明確道路。

劇中「藏舟」一場處理得極好。當胡鳳蓮聞知田玉川就是救父恩人時，於是就不顧一切，巧妙的將玉川藏入船艙。由她的「有恩不報非人類，見死不救枉爲人」的念白，即可看出這個漁家女的善良、正義與勇敢的性格。當船剛向江心渡去時，唐將帶領着許多人馬已追到江邊，並迫令鳳蓮駕舟轉來，在此千鈞一髮之際，鳳蓮表現了高度的沉着與機智，她沒有正面回答舟中是否隱藏着兇手，而是讓官兵們看看停在長不過一丈、寬不過數尺的小舟船內血淋淋的屍首。這不僅回答了舟中沒有隱藏兇手田玉川，反而由此扭轉話題，揭露了盧林的縱子行兇，欺壓百姓，並向「威風凜凜」的唐將提出控訴。唐將爲了避免與自己無干的是非，便想急於離去。鳳蓮更抓住了這一點，喚回唐將，請其替父伸冤，並乘機對唐奚落一番，使得他們在公理正義的面前只好「馬上加鞭」急速奔回。這裏不僅暴露出了封建統治者之間的矛盾，而且有力的描繪出了人民的反抗精神。官兵雖被哄走，但爲了玉川的安全，鳳蓮只好把玉川留到夜深人靜之時再讓他離舟。在這一過程中，他們由於患難相處，命運相關，互相敬愛，於是很自然的發生了愛情。飾演胡鳳蓮的蕭若蘭同志與飾演田玉川的張新華同志，都能深入體會劇中人的性格，把劇中人悲哀、憤怒、喜悅、恐懼的感情很恰當地表現出來。此外，在舂船、搖槳等許多舞蹈動作上，由於演員能從實際生活中吸取了許多眞實動作而加以美化，在某些方面突破了舊劇中形式主義的老套，因此，給予觀衆的感覺不僅是眞實，而且非常優美。

在舊「蝴蝶盃」中，「藏舟」一場着重描寫男女雙方從色情出發而發生愛情，在演出形象上則是眉來眼去，甚至有的演員還加入了許多猥褻的動作與表演，這是非常惡劣的，是應該糾正的。

「獻盃」一場處理得也極精練合理。鳳蓮只唱：「手拿着蝴蝶盃二老來看，這是你傳家寶原物交還。」於是夫人即完全明白了，因而「上前去把兒娘來攙」，這裏，把許多煩瑣的過程斷然刪除了。同時，對於劇情的發展，却使人感到盡情合理。

「會審」一場是全劇的最高潮。在這裏，胡鳳蓮——這個漁家女的勇敢與智慧，高度集中的發揮了出來。她的反抗和鬥爭，乃至一言一動，處處使人感到她雖是身入虎口，但却充滿了勝利的信心。當盧府家丁招出了如何打傷漁父時，鳳蓮及時揭破了盧林企圖串通布政三司掩護其罪惡事實的陰謀，並激勵了布政司董威等的正義感，迫使的盧林無言可對，只好憤憤地退了堂。收場時，鳳蓮沒有拜董威爲乾父，這是很合理的。舊本中強迫漁家女改變了勞動人民的階級本質，讓她去「攀高結貴」，是不必要的。

此外，劇本中還修改了原劇中許多宣揚迷信與歌頌封建的部分。如漁女因夜夢不祥預料將有禍事來臨；盧林因夜夢一少年將其門牙打落，是禍子的預兆等都修改了。舊本中田雲山「皇家」「尊高」等口氣也做了適當的糾正。

這個劇本的修改，事前曾經過反覆討論，並派專人到各處吸收意見。預演時，配合劇本的改編，在導演、演員以及服裝道具方面又作了不少改進。因而這次參加第一屆全國戲曲觀摩演出大會，榮獲了劇本獎和演出二等獎。

為大規模農業經濟建設奠定基礎
華北今年農業增產競賽結束
河北山西平原等省棉花產量超過戰前最高水平

【新華社北京十三日電】今年華北區農業愛國增產競賽運動已勝利結束。這一運動所取得的成果，為明年全區大規模農業經濟建設奠定了良好基礎。

今年華北區各地在農業愛國增產競賽運動中，努力貫徹了提高單位面積產量的方針，使重點培養高額豐產典型與爭取大面積豐產相結合，結果全區收成達到了新的歷史水平，顯示了農業生產的偉大遠景。連年遭受自然災害的原察哈爾省，今年農業總產量已超過戰前常年產量百分之十九點四。耕作技術水平較低的綏遠省，今年糧食總產量也已超過解放前（一九四九年）百分之十五。河北、山西和平原等省今年棉花產量均已超過戰前最高水平。大面積豐產，僅山西省二十八個縣統計，就有五千九百六十七個單位；其中平順縣有三十二個豐產村、十一個豐產農業生產合作社、四百九十一個豐產互助組。各地都湧現出大量的高額豐產紀錄，原平原省去年僅有張岡書一人每畝穀子收一千零二十二斤，今年就有四十個單位的穀子每畝超過一千斤。山西省突破去年全國某些作物單位面積產量最高紀錄的有五十四個單位；該省祁縣王村的秋田全面豐收，每畝地產量平均達到四百八十九斤。

今年華北區農業愛國增產競賽運動有以下幾個特點：

華北區由於農業生產合作社的出現並起着指路標的作用，使農民有了前進的榜樣和增產的榜樣。山西省平順縣十一個農業生產合作社，在一千七百一十六畝土地上，今年獲得平均每畝五百斤的收成，超過去年產量的一倍多，超過今年一般互助組百分之七十一，超過單幹戶百分之一百一十八。在產量上，社比組高，組比單幹戶高，是各地夏、秋評比中的普遍事實。

華北區各地農業生產合作社、互助組帶頭學習蘇聯先進生產經驗，積極推廣農業科學技術。很多地區棉花、穀子、玉米、高粱等作物都實行了密植。山西省南部地區密植棉花佔到百分之八十。河北省涉縣小西癸村王家彬農業生產合作社的豐產穀子，每畝株數比一般農民多一倍，產量超過一般農民二點五倍。

華北區各地農民在組織起來後，正以集體力量展開農業基本建設，改變自然的面貌。在水利建設方面，截至九月底為止，全區開渠、打井、挖池、修壩等共擴大澆灌面積一千零四十三萬七千畝，相當於去年擴大的澆灌面積一倍以上。建設性的修整土地（包括改良土壤、修堰壘埝），僅山西省就有五百五十多萬畝。原平原省農民今年已購買新式步犁七千部、噴霧器一萬九千多架。山西省黎城縣王家莊窯桃氣農業生產合作社開新渠，修舊渠，使九十九畝地免除了旱澇，還修渠五道，改良土壤三十九畝；在該社帶動下，全莊修渠一道，可澆地四百多畝。廣大山區已注意農、林、畜牧相結合。河北省武安縣冶陶川勞動模範任清美，帶動全川二十六個村，今年封山育林一千七百八十八畝，大片造林二百五十八畝，植樹十九萬多株；大量增添牲畜；農業生產也得到豐收，單是玉米每畝收千斤以上的豐產戶就有五十九戶。

華北區廣大農民在愛國主義覺悟提高的基礎上，廣泛地訂立了愛國增產計劃，這就使國家農業生產計劃變成了農民群眾自己的計劃和行動，保證了今年全區糧、棉等增產任務的完滿實現。同時，各地不少先進組（社）已訂出長年生產建設計劃，僅山西省長治專區就有三分之二的村莊、三分之一的互助組訂下了三年到五年的增產建設計劃。山西省昔陽縣白羊峪村全體農民經過民主討論，訂出了全村十大變革的五年建設計劃，要求作到每畝產量在五年內增加一倍。

目前華北區各省正在召開或準備召開農業勞動模範大會，以系統地總結今年增產經驗，迎接明年大規模的經濟建設。

滄縣專區開過二十九個小型物資交流會
全區重點集鎮市場開始活躍起來
唐縣完縣通過山區物資交流會滿足群眾需要

【本報訊】滄縣專區從十月中旬到十一月二十日，在全區召開了二十九個小型物資交流會。據鹽山、寧津等十五個縣召開的二十四個交流會統計，成交總值四百八十億多元。南皮縣在寨子村召開的小型物資交流會，成交總值四十七億元，私商成交佔成交總值的百分之六十九多。小型物資交流會的召開，使全區重點集鎮市場開始活躍起來。

通過召開物資交流會議，廣大幹部體驗到了物資交流工作的重要，扭轉了某些幹部認為災區沒有交流工作，就沒有必要再開物資交流會了，甚至有的認為開物資交流會和業務有矛盾，更有的不願意發動私商參加交流會，存在着一切包下來的思想。這些糊塗思想，通過交流會已有很大扭轉。凡是召開了物資交流會的地方，一般的都滿足了農民出售農副產品和買必需品的要求。吳橋、鹽山、南皮等六處的交流會，推銷了不少滯銷品和殘廢品，光推銷碎玻璃、舊棉絮、繩頭等就值二億二千多萬元。吳橋縣合作社推銷了常年積存的數千把掃帚，滄縣花紗布公司賣出了不適合季節的花布四百一十多疋。通過交流會議，還扶持了災區的副業生產，如在柴胡店交流會上，根據災民代表的要求，合作社與五百四十戶粉坊簽訂了十六萬多斤粉條的加工合同，使二千七百個災民的大部分生產和生活困難得到解決。

各地召開的物資交流會議，都重視了發動私商參加交易，深入貫徹了公私兼顧的政策。由於市場管理的改善，批零差價、地區差價的適當調整，提高了私商經營積極性，過去停業和歇業的，現在都要求復業，光鹽山、慶雲、建國三個縣的統計，自召開物資交流會以來，私商增加了五百九十六戶，只慶雲一縣就增加了七十戶。事實再次說明，只要私營工商業者經營有利於國計民生的工商業，在國營經濟的領導下，積極從事生產和經營，是有前途的，是能得到合理利潤和適當發展的。

滄縣專區召開小型物資交流會議體驗到以下幾點：一、領導重視，求得步調一致，統一各部門的力量，是開好會議的重要關鍵。凡是這樣做的，會議就開的比較成功。如建國縣召開的第一個物資交流會，縣委親自掌握，會議就開得好。又如鹽山、慶雲、東光、寧津、吳橋、南皮六縣，領導上比較重視，親自下手掌握，會議開的都較好，相反的收穫就小。二、要想開好小型物資交流會，必須事先做好調查研究工作，深入了解農民的需求，真正做到心中有數，根據農民需要作好準備。三、事前要做好宣傳鼓動與組織發動工作，逐級開好一系列的會議，反覆貫徹政策，說明物資交流會的重要意義，不光要組織村幹部和農民參加，而且要廣泛的發動私商積極參加。景縣發動群眾工作作的較好，成績就比較大。建國縣在韓村和高川開的物資交流會，因放鬆領導，忽視了發動群眾工作，結果收穫就小。（滄縣專署辦公室）

【又訊】最近唐縣和完縣，都在偏僻的山區召開了三處小型物資交流會，交易總額共七億六千多萬元。推銷了社員群眾的紅棗、核桃、花椒等山貨及大批藥材，總值六億八千八百八十多萬元，共供應群眾生產生活資料總值七千七百三十多萬元。與基層社、互助組訂立合同九件，總值七千三百六十多萬元。一般群眾都很滿意。唐縣開完會後，有不少村的群眾，要求到他們的村去召開交流會。完縣田井莊臆占祥說：「過去有一點半點的藥材不值得到城裏去賣，山溝裏很偏僻，也買不到東西。這回開會可好了，要買的東西給送到家門來，要賣的山貨藥材，合作社親自來收，還不嫌麻煩，賣多賣少都行，這辦法太好了。」

這兩個縣在召開小型物資交流會以前，作了充分準備，作好了調查研究工作。如分析了山區特點及經濟情況，開展了普遍深入地宣傳，深入地發動組織了群眾，廣泛的團結了私商小販等。同時並抓住了推銷山貨、藥材的中心環節，和大力的供應了山區群眾需要的生產生活資料。

在開展宣傳深入發動群眾上，結合當前中心工作，通過黨、政、青年團、婦聯會、合作社等系統，逐級貫徹，講明開展物資交流會的重要意義。因為發動群眾深入廣泛，群眾不光都知道要開物資交流會，而且還知道通過這個會，能解決生產生活上的問題，提高生活水平，所以光完縣北大悲一處參加交流會的群眾就有一萬五千多人。唐縣二、三區絕大部分村莊的基層社和互助組，會前都製訂了購銷計劃。因此這三個山區鄉村的小型物資交流會竟成交七億多元。另外，因為事先分析了山區特點與經濟情況，就很好的抓住了推銷山貨藥材的中心環節。會前曾抽出了七千七百多萬元的資金，收購了群眾的山貨藥材，提高了群眾的購買力，給工業品找到了銷路。

此外，這幾個小型物資交流會的召開，都是由當地區政府具體領導，基層社為基礎，並吸收群眾參加交易。商販、基層社代表、村主要幹部等參加籌委會，成交員、基層社代表、村主要幹部等共同為大會服務，並有科學分工。這樣密切結合，解決了幹部少的問題，更重要的是這些人善於瞭解當地經濟情況，和私商小販的經營情況，便於組織他們參加。光完縣參加物資交流的私商就有二百二十七戶。（姚旭東）（韓毅河北日報）

公私合營銀行天津分行明天成立

【本報訊】本市新華、中實、國華、浙興、和成、聚興誠、通商、建業、鹽業、金城、中南、大陸、聯合、東萊、中孚、墾業、上海、久安等十八家公私合營銀行，最近奉公私合營銀行聯合總管理處的指示，呈經中國人民銀行核准，定於明天正式成立公私合營銀行天津分行，簡稱公私合營銀行天津分行，接辦上述十八家公私合營銀行的各項業務。

十八家公私合營銀行的各項業務由公私合營銀行天津分行接辦後，全面調整機構，設立營業與外匯兩部、三個辦事處、八個倉庫。今後該行在中國人民銀行領導下，將更進一步地與工商業聯系，為發展生產、迎接國家大建設而服務。

津二區私營工廠職工在工會領導下
紛紛簽訂生產合同展開競賽
各廠產質量提高　資方信心加強添置機器設備

【本報訊】津市第二區私營工廠廣大職工，在黨和工會正確領導下，為迎接即將到來的大規模經濟建設，紛紛與資方簽訂生產合同、生產協議書或開展生產競賽。截至十一月底，全區有一百五十個工廠的工人與資方訂立了生產合同，一百七十四個工廠訂立了生產協議書，三十三個工廠開展了生產競賽。簽訂合同協議或開展競賽的職工，發揮了高度的愛國主義生產熱情，積極開動腦筋找竅門，挖潛力，改進工具，改進技術，因而使產量質量都大大提高。例如偉達針織廠過去每機日產一、二號商子襪八十打，通過訂立生產合同，提高到一百十五打，損針率也從過去的每打二點七枚減低到一點六枚，使殘品相對減低；鑫紋機從過去的每分鐘十九轉，提高到二十二轉半，使每件時產量從四點五兩提高到五點五兩。華南綵紗廠過去每機日產紗一萬三千五百根，通過競賽提高到一萬六千四百根；過去每人看一台機，現在每人看兩台；搖紗工過去每天搖二萬四千一百根，現在搖到二萬七千八百根；做綸機過去每台需二人掌握，競賽中工友高仲明開動腦筋，改進了機器後僅需一人掌握。並為徽章廠五反後業務不好，資方抱着「吃光了算」的心理，有的工人也盼早些把廠合好去勞動局登記。後經工會教育，工人批判了錯誤思想，主動團結資方，恢復了營業。工人們在開展生產運動當中，把過去的手工上漆改為噴漆，包裝部工友並創造了「雙手循環工作法」，使徽章的月產量從四萬多個提高到七萬個。過去他們用鹼水「刷活」，殘品率高達百分之三十，經工人研究改用硫酸水後，完全消滅了殘品。在中蘇友好月中，他們並主動與資方協商把過去每個定價八百元的中蘇友好協會會員徽章減低到七百五十元。來發醫療器械廠，在中蘇友好月裏，採用了多刀多刃切削法，把做「骨針」的鏇床改用四把車刀，使產量提高八點八倍，過去每天最多產骨針十一個，採用多刃多刀切削法後，每天可以生產一百零八個。

由於該區工人主動團結資方開展愛國主義生產競賽運動，使生產得到了發展，因而大大啟發了資方的經營情緒。如成城工廠資方在簽訂生產合同過程中，添購了一台打繩機。琦琦電線廠資方新從上海採購二六大機子十台、一六小機子十台。源和成襪廠資方以二千三百萬元購置襪針縫紉機一台，又租賃了一所廠房，並添僱職工擴大生產。慶記縫紉廠新近按裝了電滾子；宇宙電線廠、長城車具廠、誠文信等工廠分別添僱了技術工、臨時工和徒工。長城車具廠由原來的一班制改為兩班制，並準備明春改開三班。

在「生產長一寸，福利長一分」的原則下，工人生活福利也得到應有的改善，如成城織布廠、博華橡膠廠成立了托兒間，福東絲織廠新翻蓋了職工宿舍，誠文信器水廠、長城車具廠正在研究簽訂勞保合同，偉達針織廠、華南綵紗廠等解決了醫藥費的問題。許多廠工人的宿舍、伙食、理髮、洗澡以及女工特殊問題，在生產提高的基礎上，都得到適當的改善。

區工會為了進一步鞏固和擴大生產戰線上的勝利成果，增強大規模經濟建設的力量，曾在十一月中旬組織了一期包括二百八十八個基層幹部的生產訓練班，由區工會負責幹部講授有關勞資協商會議、生產合同、生產競賽的具體問題，並由長城車具廠、成城織布廠等五個單位介紹他們通過各種不同的方法搞好生產的成功經驗，給學員們解決了不少思想問題，使學員們學會了不少工作方法。通過學習，使全區開展生產競賽的戶數由十月底十八戶，增加到十一月底三十三戶，簽訂生產合同的戶數從八十二戶迅速增到一百五十戶，僅五金業第五學習大組十六個廠中，學習後即有九個廠訂了生產合同。第二片學員在訓練班回來以後，還成立了一個包括二十多個車床工人的技術研究會，每週召開會一次，交流生產經驗。該業第五、六、七三個組聯，學習後都建立了集體勞資協商會議，通過協商已有二十個廠訂立生產合同，更有二十多個廠子正在準備訂立。其餘如鞋工、紡織等行業的生產工作也在蓬勃開展中。（馬傑）

行情表

十二月十三日

日用品零售價

12月13日　符號⊕漲　⊖落　零售公司牌價

品名	單位	價格
利字通粉	斤	一千九五
恆字通粉	斤	一千八五
建設通粉	斤	一千八五
東北玉米麵	斤	八七〇
北河玉米麵	斤	老一千一〇　新一千一八
小站大米	斤	一千七五
東北小米	斤	一千〇五
北河小米	斤	一千二五
食鹽	斤	一千〇五
花生油	斤	四千六五
香油	斤	五千一七
蘇聯煤油	斤	四千一二
煤球	斤	[illegible]
開灤原煤	斤	[illegible]
門頭溝甲塊煤	斤	[illegible]
五福細布	尺	三千九五
金鐘青布	尺	三千五五
新華海昌藍	尺	三千五六
瑞兆豐年紅布	尺	三千七五
棉花	斤	[illegible]

市場零售價

品名	單位	價格
玉米麵	斤	新一千一五
稻米	斤	一千九〇
小米	斤　北河	一千二〇
富強粉	袋　東北	九萬〇〇〇
土豆	斤	一千二五
大白菜	斤	八〇〇
大鹽	斤	五〇〇
豬肉	斤帶皮	一萬二千五
牛肉	斤	六千二
羊肉	斤	五千九
鯉魚	斤	八千五
⊖青蝦	斤	七千
雞蛋	個	六〇〇
香油	斤	五千五〇
煤球	斤	二三五
洋鹼	塊	一千一五
紅高樂紙煙	盒	二千二
天津保險火柴	包	一千一八
狼狗男襪	雙	六千五
龍鳳女襪	雙	四千五
麻雀毛巾	條	四千一
五福白布	尺	三千九五
太平洋藍布	尺	三千六
本地白糖	斤	五千四
棉赤紅糖	斤	五千
零售水價 工人送 / 担自取		一九五 / 二九五

外匯牌價

項目	價格
港匯　買價／賣價	[illegible]
英匯　買價／賣價／電匯	[illegible]
澳洲　買價／賣價／電匯	[illegible]
新加坡　買價／賣價／電匯	[illegible]
印度羅比　買價／賣價	[illegible]
緬甸羅比　買價／賣價	[illegible]
巴基斯坦羅比　買價／賣價	[illegible]
瑞士法郎　賣價／電匯	[illegible]

糧油

★津糧公司牌價：紅富強通粉、綠兵船建設粉、藍生產通粉、特利字通粉、綠恆字通粉、小站大米、長沙大米、帶皮小包、北退河新小米、兗州沙河小麥、北寬河玉米、北沙河玉米、東北新玉米、東北吉豆、西北吉豆、伏地紅糧、東北紅糧、張家口豇豆、旗下營蕎麵；★市場售價：北河春小米、沙流河玉米、稻米、湖南油秈米、長沙碎米、燕湖江米、兗州元豆、蚌埠吉豆、北河吉豆、留守營白玉米、沙流河白玉米、本地紅糧、本地蒸米、北河小米（價格[illegible]）

御河小米、郭莊元米、御河元米、葫蘆大合豆、本地大合豆、北河合豆、香河青皮豆、漢口芝麻、東門大麻子、北河生米、御河大米、張家口莞豆、棉子餅、小麻子、大麻子、成記通粉、華興特通粉、義元德統粉、協成三號粉、羔羊通粉、綠鳳車粉、有五蝠粉、紅生油過濾、花市芝麻油、本地芝麻油、外地芝麻油、黃豆油、大麻油、白衛生油過濾、外地花生油、★油脂公司牌價：花生油、長官、香油、芝麻（價格[illegible]）

花紗布

★棉紗布交易所價、★棉紗類：20支三鼎、20支三十全、22支十全、32支紅雙喜、32支十全、40支大鵬、40支合股、60支藍鳳、60支（棉紗）、10支多寶、10支藍鳳、16支好做、16支十全、32支八馬；★棉布類：五福市布、五福市布二等、五福市布欠、大聚市布、紅星市布、51—21規格布、50—53印花地子、30—21面袋布、紅星區布二等、56—26規格布、60—58嗶嘰地子；★花色布類：大西洋二等藍布、新華二等藍布、星球二等藍布、工農藍布、153七色藍布、220滑冰二等藍、152七色青布、金鐘青布、太行山青布、星球青布（副）、工農青布、南昌紅布、新華二等藍、220風行藍布、先進藍布、布、標準學生藍、153七色二等藍（價格[illegible]）

化工市價

硝酸、硫酸、冰醋酸、6696（公斤）；標準籽棉、標準皮棉、大中條絨、大★妹條絨、大紅袍青嗶、將相和色嗶、蝦蟆呢、小紅星股、21碼、恆豐大花嗶、荷花女花嗶、時美蜂花嗶、漢光武花嗶、禮服呢、熊峰嗶嘰、四君子青嗶（金印）、21羅碼、漢新花嗶、恆豐花嗶、白雪公花嗶、天倫主嗶、工農防二等、工農防小花、工農防大花、呢標準股、67—52漂白布（價格[illegible]）

紙烟

紅人牌、大百萬金牌、天壇、炭酸亞母、哈德門、紅錫包、前門、衛國、和風、藍大船、玲瓏、大紅華、啟東、三羊、海鳥、話機、紅三鳳、大嬰孩、大紅牌（價格[illegible]）

雜貨

席青牌、本機白糖、棉赤百斤、順德赤砂、珠江牌赤砂、鉤牙利粗砂、進口紅白公三角、白80紅古公、黑古月牌、灰紙、時美、46六衛千生紙、元書甲塊、毛泰單紙、小京稅外、冰5048表百辛紅紙、大京放膺（價格[illegible]）

紙張

栽東北報紙、西洋80道林紙、王子30磅牛皮紙、人民25磅新字紙、連史紙、人民30磅雲字紙、全紅粉連紙、西洋打字紙、人民大郵紙、西粉牛皮封紙、全中達洋辦有公紙、全色粉連紙、全大雪藍書皮紙、義姓粉綠牛皮紙、義姓文辦紙、振華草化紙、立順和20寸紙、全紙大厚三條（價格[illegible]）

國藥

生生蘆片、卜內門油、面包牌價、南信石粉、三巷80牌價、包東北牌價、三一號廣木香、紫苑、大黃、辛夷、五味子、遠志肉、小棗仁、熟地、小生地、本地沙參、東黨參、玉竹、生黃芪（價格[illegible]）

棉織品

83廠雀毛巾、250箭鼓毛巾、100狼狗男襪、142龍鳳坤襪、640駝背鶴、五倫棉毛衫、221梅花襯衣、231梅花中式坤襪、21菊花衫、恆生線圍巾、89×80太平洋床（價格[illegible]）

百貨

18寸花園紗巾、1/2豐年坤襪（以上按打計）、黑白牙膏、使他白牙膏、國光牙膏、力士香皂、白熊香皂、美嫩香皂、四合一香皂、小百花露、香珠香粉、大蝴蝶霜、白熊霜、火炬牙刷、34寸如意、8寸金錢、盆口盃、9寸打、白象電筒、大無敵電池（價格[illegible]）

山貨

油脂公司牌價生米、南路生米、西河生米、東路生米、油料生米、北路大果、西河大果、東路小果、北山核桃、山核桃、皋平核桃、杏仁、包頭黑瓜子、北河黑瓜子、通遼黑瓜子、廊坊黑瓜子、東北白瓜子、葵子、挖莊烏棗、紅棗、破口紅棗、分戶紅棗、油頭紅棗、原撈紅棗、統貨紅棗、二水紅棗、頭水紅棗、泡紅棗、王提紅棗、廣水花椒、雲南花椒、西安花椒、涉縣花椒、河南花椒、成都花椒、山西花菜、四川木耳、松蘑（價格[illegible]）

五金

交通電訊：輪胎新中國青島32×6（BS）、全31×7全紅星32×6、全34×7、黃鹽帶、黃鹽布、三種線18號、米、四種線洋絲16號、300米、卡車蘇吉斯150、4噸卡車蘇斯51、2噸部座車蘇勝利、20輪胎蘇750—20、電度表向單相5A、電力電纜3300V 3×50SQM/M、8號紫銅絲、26號矽鋼片、電位計0—500、C220V、水銀整流器BA、P—21（價格[illegible]）

☆工業器材牌價

天津工業器材公司掛售　單位公斤

元鐵國產19M/M、元鐵蘇3/4"、元鐵蘇5/8"3/4"、生鐵全2井、方鐵國產5/8"、三角鐵國產、三角鐵蘇6×50M/M、槽鐵各規格、工字鐵全、鐵板國產8M/M、鐵板蘇3M/M、鐵板蘇4—10×1200×2400M/M、竹節鋼國產12M/M、馬口鐵蘇30井、平白鐵蘇26井710×1420M/M、黑鐵皮蘇0.63×710×1420M/M、軟鋼坯國產90×90M/M、黑鐵管蘇、白鐵管蘇、鍋爐管蘇、鋼帶蘇1.25×51M/M；鋅片、馬口料28井—34井、鋅塊蘇99.96%、鉛塊蘇99.99%、錫塊蘇99.7—99.5%、鋼絲繩蘇1/2"、釘子1"津、鉛絲8井蘇、鉛絲20井蘇、製元鋼藍牌、製元鋼黃牌、方鋒鋼柱頂牌、鋁鋒鋼蘇聯、紫銅板蘇聯、紫銅管蘇聯、黃銅管蘇聯、鋼鋸條德鐵錨牌、元鋸蘇900M/M、帶鋸蘇25M/M、管子板蘇1/2"—2"、經緯儀德KANI、水平儀德KANIA、KMI三足架（價格[illegible]）

化工

單位公斤：油毡蘇聯、膠帶東亞、三號橡膠、烤膠波蘭、烤膠信帽、氫氧化鈉、氯酸鉀國產、紅礬鉀蘇、促進劑M蘇、防老劑A德、防老劑B德、電石東北、碳酸鎂久大、燒鹼永利、燒鹼蘇聯、硬脂酸70度、鋅氧粉東北、硬化油東北、墨灰蘇、墨灰KOSMO、石臘東北黃、紅礬鈉蘇、過錳酸鉀德國、蒙丹炭波蘭、活性炭、用毒用、全防毒、苛性鉀德、冰醋酸蘇、硫化鈉蘇、氯化銨蘇、小蘇打、氰化鈉德、醋酸丁脂德、丙酮、氯化鋅蘇（價格[illegible]）

顏料

硝酸銅德國、黃血鹽蘇、全黃血鹽甲蘇、三氯乙烯蘇、黃血鹽鈉蘇、保險粉德、靛藍BB、直接元青、直接紅、羣青波蘭、納夫妥AS、海昌藍德、士林藍RSN、直接綠德B、全棗紅德BOO（價格[illegible]）

▲中國醫藥公司牌價

盤尼西林、萬單位、全默克、油、300萬單位、寶卜內門、全雙氧、全莫克、二甲、粉、金黴素、片磺胺、磺胺嘧啶、磺胺噻唑、磺胺、磺胺嘧啶；滴滴涕、磺胺嘧啶、磺胺噻唑、維他命、施貴寶、散利痛、安替比林、非那西丁、醋柳酸、磺化鈣、鹿茸精、糖精（價格[illegible]）

水產

大小商黃花魚、凍大黃花魚、凍鯽魚、對蝦、活鯉魚、大王魚、下花園蘑豆、張家口蘑豆、燕湖蘑豆；鯉魚、活鯽魚、小活鯉魚、小死鯉魚、鱖魚、黑魚、毛魚子、青蝦、普通河蟹、白蝦、黃鱔、古魚、魷魚、海參、大海米、中海米、毛蝦、蝦醬、鹽鯿魚、鹽台巴魚、干對蝦、干魚皮、蟹肉、干魚（價格[illegible]）

證券

投資證券　高／低（價格[illegible]）

煤油市價

三行料煉白小桶、吉林料煤油小桶、三行汽油、三行淨水油、國產淨水、機油、東北鍋爐器油；啟新洋灰、灤州礦務、江南水泥、東亞企業、仁立實業、壽豐麵粉、中華百貨（最後／最低價格[illegible]）

廠盤

今日「分」值	二、三九〇·〇〇元
勝利折實公債 十二月中旬牌價	二四、四八三·〇〇元
財政米價	一、〇八七·五〇元
今日折儲牌價	六、一五二·〇〇元

橡膠品

鞠輪牌內胎、宏興橡膠廠、拖拉機牌加重汽車內胎、永豐橡膠廠、▲三圈牌▼每付、駄貨車內胎、人力車內胎、自行車外胎、駄貨車外胎、南洋橡膠廠、▲正字牌▼、28新膠、28修理膠、28裏子膠、三聯橡膠廠、飛利浦外胎、運字網絲胎、推車外胎、金豹外胎、三馬牌車胎、自行車外胎、駄貨車外胎、自行車內胎、大中華橡膠廠、雙錢34×7汽車內外胎、雙錢28內胎、雙錢藍跑鞋（價格[illegible]）

裕合橡膠廠：錦標籃球鞋、雙錢籃球鞋；長城橡膠廠：前進大球鞋、前進中球鞋；808牌三角帶、甲型A1000、內型D10（價格[illegible]）

化工

益中鹽酸　罐（價格[illegible]）

顏料

東升顏料廠：公字硫化青、公字硫化黑、公字靛藍、東升六〇牌、公斤裝；冀北染料廠：煮綠、50公斤桶、黑電粒精、黑電粒、六〇公斤鐵桶；同豐染料廠：傳陵東北、東北紅、東鹿、青蓮、生財牌、蒼黃、酸性紫、青光、硝化青、柔紅（價格[illegible]）

藥品

偉迪氏藥廠：三魚牌娃娃痛片、正痛片、三魚靈丸、三炎靈、消胃正千片；廣輝藥廠發行：嬰兒糖、三付止痛粉、一付止痛粉；廣西製藥廠：一粒丹、平熱散、清熱散、保順丸；共和製藥廠：麥精魚肝油、滴耳油、牙痛水；廣平製藥廠：廣治眼藥、大盒每打、小盒每打；仁人製藥社：平安丹、咳伏大瓶、咳伏小瓶、止咳糖漿；百雜貨：齊嘉牌、金雞牌、牙粉、牙油、鞋油（價格[illegible]）

置產聲明

茲經房地產交易所介紹買妥三區新大路37號瓦平房兩間，雙方已於12月13日在交易所訂立合同，交付定金，如對上項產權有異議者，限三日內提出證明文件，逾期由交易所正式成交。此後發生任何糾紛，概由賣主負責，與買主無干。
賣主李張義芬　買主李春溪　王寶盛

遺失公私合營永利沽廠0583號證章　孫德明作廢

茲將人民銀行蘭州道營業所2/1686帳號出0159516號9.869100元支票一只遺失作廢　大興汽車行

富強　桃牌　鴻雁　一品　鷄牌　汽巴　獅馬　汽巴　一品

硫化青　快靛　快靛

歡迎洽購

天津市工業器材公司化工染料批發部
地址　新華北路一八二號　電話三局四一七七、二九六四

中央重工業部基本建設局籌備組
唐山啟新磁廠

本廠為了迎接53年大規模經濟建設將衛生器鋪地磚等售價降低10％—20％迎接華北區物資交流大會售價由即日起作廢特此聲明

接洽處：天津一區河北路121號　電話2局2461 2局2590
廠址：唐山四區馬屯街　電話737

悔過聲明

我廠於一九四九年換發營業證時，僅呈報總廠，而首善街二〇四號分廠未有向政府呈報，無證營業，一直到現在，五一年曾經工商局教育，我們仍未起證，實屬嚴重錯誤，今再次經工商局一分局給以批評教育並蒙寬大處理，免予處分，除登報悔過外，保證絕不再犯類似此稱行為。
悔過人：天泰祥橡膠廠　經理：高瑞亭　副經理：倪士秀

天津電業局
開放電力預約登記
展期至53年1月15日

(52)津營4096號

為了達到有計劃的供應電力凡有準備「新裝電力」「增裝電力」尤其是申請在50馬力以上的用戶，請即提出用電計劃携帶圖章到我局辦理登記手續登記後可享優先供電權利。否則將來臨時申請，將因供電線路負荷關係難以保證供電或不能及時供應。

登記地點：天津新三區三民道一號營業股　塘沽山東路二號塘沽營業所
電話詢問：（天津）4.0778 4.1666 4.1123　（塘沽）110 19

公私合營銀行聯合總管理處　天津分行成立公告

茲奉新華、中國實業、國華、浙江興業、和成、聚興誠、浙江第一、鹽業、金城、中南、上海、公私合營銀行聯合總管理處（簡稱公私合營銀行聯合總管理處）指示，呈經中國人民銀行核准，定於一九五二年十二月十五日正式成立公私合營銀行天津分行（簡稱公私合營銀行天津分行），接辦原十八家合營銀行（新華、中實、國華、浙興、和成、聚興誠、通商、建業、鹽業、金城、中南、大陸、聯合、東萊、中孚、墾業、上海、久安）之各項業務；茲將所屬機構名稱、地址、及所接辦業務之行處名稱列下：

業務機構名稱	地址	電話	原址行名	併入業務各行處名稱
分行	五區解放北路120號	3.3165-9	金城	
營業部	一區羅斯福路319號	二局5775 5776	浙興	浙興、和成、聚興誠、大陸、鹽業、東萊、中孚、墾業、上海、久安、建業羅處、新華黃處
外匯部	五區大同道21號	三局0525 0526	中實	原十家外匯指定銀行的外匯業務及原十八家合營行的貿易行存放款
第一辦事處	一區解放北路114號	3.4491-5	新華	新華、通商、建業、國華、中南、金城、聯合、中實
第二辦事處	二區南馬路260號	五局1682 1692	上海南門外服務處	上海南門外服務處、金城東馬路辦事處、新華北馬路辦事處
第三辦事處	三區民族路27號	四局0806 0454	大陸河東支行	大陸河東支行

倉庫名稱	地址	電話	原來名稱
第一倉庫	第一區張自忠路80號	3.1493 3.2185 3.2013	金城銀行倉庫
第二倉庫	第一區張自忠路70號	3.3080 3.2648	大陸銀行倉庫
第三倉庫	第一區黑龍江路2號	3.3812 3.4929	東萊銀行第一倉庫
第四倉庫	第三區四經路2號	4.0686	中國實業銀行第一倉庫
第五倉庫	第五區大沽路129號	3.1979	中國實業銀行第二倉庫
第六倉庫	第五區大沽路135號	3.2196	久安信託公司倉庫
第七倉庫	第一區吉林路12號	3.2011 3.3880	上海銀行倉庫
第八倉庫	天津縣第四區白廟村業剛街2號	借6.0710	東萊銀行第二倉庫

客戶注意事項：
1. 原十八家公私合營銀行前發之支票，暫可繼續使用，為迅予統一、便利收付起見，請各客戶即日起將已領之支票、送款簿未用部份，送交原屬行處業務之接辦處，加蓋新行名及新交換號碼圖章，以便使用。
2. 原十八家合營銀行的貿易行存放款業務，均集中由外匯部接辦；其原有支票使用辦法照第一項辦理。
3. 倉庫業務集中由新分行倉庫科統一經營（地點在一區解放北路14號第一辦事處內）。
4. 保管箱業務除原浙興、新華保管箱分別由營業部與第一辦事處接辦外，其他各原行的保管箱業務，均暫由分行集中辦理。

公私合營銀行天津分行

朝鮮通訊

前進吧，祖國！

魏巍

砲火聲裏，雪花又落遍了朝鮮。這是朝鮮戰爭的第三個年頭。朋友，你們一定很羨慕我，在這裏，我又看到了我們可愛的戰士們。他們，離開可愛的祖國已經兩年了。這兩年中，他們付出了多大的辛苦呵。兩年的時間不算很長。可是我看見許多的指揮員，他們的額上添了皺紋，有的人鬢角上添了幾絲白髮。戰士們，千千萬萬的戰士們，他們的雙手都磨起了厚厚的血繭。他們就是這樣用自己的雙手，劈開了，掏通了從東海岸到西海岸的靈山大嶺，聯成密如蛛網般的地下長城。他們就站在這道長城上，打擊着、折磨着那些還沒有斬盡殺絕的野獸；也是在這道長城上，他們回頭望望北方——那是自己的祖國。

祖國——對於一個離開兩年的戰士，是多麼地叫人神往呵。談起祖國，當然，他們在懷念着自己的母親、懷念着自己的妻子和朋友；可是他們卻更忘情地談着一件事，人人都在談着，處處都在談着，在那所有的彎彎曲曲盈滿硝烟的戰壕裏，都在談着一件事——祖國的建設。你可以看見，在許多指揮員的房子裏，在插着一束野花的瓶子旁邊，挨着他們的軍事地圖，貼着那鮮秀的彩色照片，還有從報刊上剪下來的，治淮工程的照片，成渝鐵路通車的照片，近代化鐵路，工廠的照片。在戰士們的掩蔽部裏，也貼着這些畫片：有許許多多微笑的孩子，也有第一次出現在祖國集體農莊的拖拉機，還有突突地冒烟的工廠。就是那些為了祖國為了和平事業而光榮犧牲的人們，他們的身邊，也有着跟決心書一起被鮮血染濕的說明祖國前進的照片呵。

祖國在前進。祖國一日千里的建設，是多麼地激動着為它戰鬥在國外的兒女們。祖國呵，在砲火飄天的戰線上，人人都在想着你，人人都在聽着你，甚至從一封短短的家信裏去猜着你。人們雖然望不見你，可是都像能聽到你一樣。因為你奔騰前進的腳步，是震動着你們的兒女們的心呵。你使得多少戰士，讚嘆着，在接到新的槍枝，砲彈的時候，驚奇着、奔走相告；你又使得多少戰士，在低吟着家信之後，一連許多天，臉上都保持着勸人的笑容呵。遙遠的祖國呵，你知道嗎，你知道你的奔騰前進，是怎樣地激動着那些為了你拿起槍來的兒女們！

某個連隊進行愛國教育的時候，有一個叫楊恩華的戰士站起來說：「報告指導員，我有兩句話跟大家說一說吧！」這個戰士得到指導員的允許後，就走到隊前，從口袋裏掏出了兩封家信，還有一張照片。他眼裏含着淚圈，激動得聲音都有些嘶啞了。他說：「這是我妹妹的像片，你們看好不好呢？」大家一看，這是個年輕的女孩子，眞好呵，又壯實又好看，一雙明亮的大眼，梳着兩個小辮，小辮上還結着兩個蝴蝶哩。

「同志們，可是她從前不是這樣的呀！」同志們望着他，他邊想邊說：「她以前給地主家當丫頭，渾身上下給打的是青一道紫一道的，拖着一個小乾巴辮子，臉黃黃的不像人樣。她三天兩天哭着跑回家來，找我訴苦，我有什麼辦法呢？爹娘撇下了我們倆，我連我的妹妹都養活不了！我們只有守着奶奶去哭，守着叔叔去哭，可是他們沒家沒業的，又有什麼辦法呢！」說到這裏，他的眼睛潮濕了，接着淚珠滾了下來，又說：「我一跺腳出來這多年了，誰還想到我的妹妹還活着呢！……可是我們的祖國變啦，家鄉也變啦，我妹妹的信上說，靠近我們家鄉，工廠建設起來啦，她已經是一個幸福的工人。我奶奶和叔叔都分得了土地，成立了互助組，說不定，再有上幾年大拖拉機也在我們那裏嗚嗚嗚嗚地耕種啦。她還說，要我堅決在前面打，她在後邊努力建設，她還說要跟我比賽哩，你們看看像片上她那樣樂呵呵的樣兒！」

同志們又一齊望着照片，望着照片上那個結着蝴蝶的女孩子。他說：「同志們！你看她多胖多健康呵！她再不是那個拖着乾巴小辮的丫頭啦！同志們，我們都說愛祖國，我說我愛我的妹妹，愛我的奶奶，叔叔，愛毛主席，愛我的好日子，這就是愛我的祖國呵：……」說到這裏，他又像詢問別人似地說：「這就是因為愛我們的祖國吧，同志們！打起仗來，我兩條腿不由得就要往前跑；幹起活來，只嫌時間短，大鐵鏵似乎變成了木炭鏵，尺半長的大鋼釘變成了織布梭。就這樣腿也不覺睏，累也不覺累，越想越高興，越幹越有勁，你就不知道這股勁兒有多大！」

這是一個普通戰士的家庭變化，也是萬千個普通戰士的家庭變化。祖國近年來天翻地覆的變化，給人多大鼓舞呵！如果說，當我們的戰士路過鴨綠江的時候，是美國野獸們對朝鮮殘無人道的摧殘，是那些廢墟，是那些血和火，驚醒着人們，激怒着人們，為保衛祖國，為援助朝鮮人民，奮不顧身地戰鬥；那麼在今天，戰士們的渾身就更增加了新的無窮的力量，就是祖國的建設，祖國一天比一天的美好，以及新的迷人的美景，格外地吸引着人們，燃燒着，眞的是燃燒着人們的心！

當成渝鐵路通車的喜訊，傳到了朝鮮戰場，特別使得四川籍的戰士們感動了。正在行軍中的戰士把把了肩頭，陣地上的戰士，拍着他們懷裏的槍枝唱起了「金錢板」。戰士楊國明的家緊挨着成渝路，他更以深沉的感情告訴人們：他家的門前有一條小河，小時候打草打柴常過來過去，就看見河兩邊插着兩個小木牌，聽人講，這就是要修的「成渝路」。可是等到自己長大了，二十多年了，小木牌早已倒掉了，父親也被迫着修路受難死了，可也從沒有看到什麼樣的「成渝路」。他說：「誰會想到，解放不到三年，成渝路就通車了呢！我現在常常夢見家門前的小河上，架了一座又結實又漂亮的鐵橋，火車冒着煙嘟嘟地從那邊過來了，我的母親正穿着新衣裳看火車呢！」另一個叫李志軒的四川籍戰士插嘴說：「可不是嗎！我也做過一個夢。夢見坐上了祖國的火車，不知道怎麼東扭西扭就扭到成渝路上。我一看，眞好呵！這成渝路眞比哪條鐵路都漂亮。火車嘟嘟走着，一走就走到離我家四十里的車站停下了。從車窗裏向外一望，哈，變啦！我出來的時候，這兒還是一片荒涼的草地，工人們正在那裏割草，怎麼沿着鐵路一大片一大片全是一般般高的三層樓房呢！工廠的烟囱像小樹林子似的，全突突地冒着烟。那邊還有一個飛機場，一個挨着一個停滿了白晃晃的戰鬥機。我的家鄉變得多美呀！我正在望着望着，就聽有人喊我：『快上車吧！』——我睜眼一看，原是我們班長。……」

這是一個夢，應該說這不是一個夢，這是祖國正在前進的眞正美景。我們的戰士，就是在艱苦戰鬥以後的睡夢裏，也在渴想着描畫他們的祖國，他們的家鄉現在的、未來的美景。

某天，當我沿着交通壕走向某連陣地的時候，聽見前面一排洞子裏，傳出來一片沉重的錘聲，跟那「杭育」「杭育」的勞動的呼喊。而且還聽到有兩個聲音在一替一句的唱着：

「我給它加一塊磚！」

「我給它再加一塊瓦！」

「我給它再加一個螺絲！」

「我給它再加一個烟筒！」

我順着聲音，走到一個洞裏，只見有兩個戰士正在堅石上打眼。一個擎着釺子，他手上的「虎口」被震裂了，裂紋裏浸着血；另一個掄着鐵錘，汗水濕透了襯衣，下巴上的汗珠嘩嘩地落到地上。為了節省燈油點起的松木「明子」，把他們的臉上，身上薰得烏黑。就是他們倆一遞一句地低聲喊着。

我說：「同志們，你們給什麼地方加一塊磚，一塊瓦呵？」

「給毛澤東城！」

「毛澤東城？」

「是呵，」掄鐵錘的戰士收了鐵錘，擦了擦汗說：「同志，你沒聽說嗎，在我們祖國要修一座毛澤東城。這座城，把幾個城市連在一起，方圓好幾百里。這座城，工廠的烟囱要像鐵山上的樹林一樣。這座城的馬路有八十多公尺寬，能並排走下四十輛汽車。比北京還要大！」

「不，能並排走四十八輛汽車，這個城也要比你說的大十倍哩！」擎釺子的戰士糾正地說。拿鐵釺的戰士用他一雙充滿光采的眼睛望着我，總說：「同志，你說，這座毛澤東城修起來該多好、多美呵，他也許是祖國建設的模範！能夠給他放一塊磚，添一塊瓦也是多麼光榮！我們倆叮叮噹噹地打着、打着，就覺着自己是在那兒修毛澤東城一樣。你想想我們出國作戰，時時想到祖國，念着祖國，還不是為了把祖國建設得更美，建設得像大花園一樣麼？我們雖然不能去參加建設，可是我們在這兒，多殺死一個敵人，也等於給祖國的工廠增加一個螺絲，多築一道工事，也就等於給祖國的大樓上放上一塊磚瓦。所以我們倆就吆吆喝喝地唱起來啦！」說過，小夥子把汗水濕透的襯衣一脫，兩手一摔，拿到洞口迎風一抖，又穿起來，一邊喊：「伙計，幹吧！」馬上又舉起了那個八磅重的大鐵錘。……祖國呵，你能告訴我嗎，你的未來的道路究竟有多寬，多長，多美呵！你是以多大的魅力在吸引人們！

當祖國新造的武器到達朝鮮前線的時候，更引起人們的歡喜和珍愛。一個年輕的師長，一聽到祖國造的無座力砲來到了，就馬上喊參謀：「快打電話，讓他們先送一門來我看看」。無座力砲，架在他的門口，人們很少能看見他用這麼輕柔的動作撫摩着那烏亮的砲身，像以前撫摩他的戰馬一樣。他低着頭，足足看了有好幾分鐘，才又親手給它穿上砲衣，讓人抬走。還一邊眼送着那門砲自言自語地說：「如果我的小玲子還活着，我要給他這門砲，有多少坦克敲不爛它！……」人們告訴我，小玲子是跟了他好幾年的通訊員，如果活着，今年是十九歲了，是這裏通訊員最小最逗人愛的一個。五次戰役當中，有一次，敵人的坦克快爬到師指揮所，警衛排佈置開向坦克猛打，但機槍，步槍所有的火力，都擋不住坦克的前進。小玲子一看急了，就提着兩個手榴彈衝了上去，像小燕子似的，一下子就爬到了坦克頂上。他先往履帶上塞手榴彈，手榴彈沒掉了，把他也炸傷了。他臉上流着血，又去揭坦克的蓋子，想把手榴彈投進去，可是怎麼也揭不開。據師長後來告訴人，他那時候，看着他的小玲子，恨不得替他咬開蓋子，讓他把手榴彈投進去。……後來，蓋子從裏面打開了，伸出了一支手槍，對着小玲子的胸脯兵兵就是幾槍，小玲子是胸脯上帶着好幾粒子彈硬把手榴彈填進去的，坦克炸毀了，可是小玲子也躺倒在那輛坦克上。——我，我這才明白：今天祖國造的，這麼好的無座力砲，是怎樣地牽動了我們這位師長的感情。當我跟師長談起這事，師長感嘆地說：「我今年三十多歲了，戰爭生活佔了我年齡的一半。在這多年的戰爭裏，我敢這樣說，無論那一個敵人，在勇敢上，在吃苦上，在接受作戰經驗上，都不能比得過我們，趕得上我們。美國鬼子更加差得多。可是我們卻少一條，就是缺少近代化的裝備。假若這樣的一支軍隊，像小玲子這樣的戰士，加上充分的近代化裝備，你不能想像他是多麼的強大！有多少戰士這樣講呵，他們說不要說有超過敵人的裝備，如果我們有跟敵人差不多的裝備，我們可以給他指定日子讓他滾到大海裏去。」他停了停，又繼續說：「反過來說，不也是這樣的嗎！敵人所以還敢這樣逞兇要賴，難道不正是因為我們還沒有強大的工業，充分現代化裝備，他覺得我們在這一點上還不如他嗎？……可是現在祖國的建設是多麼快呵，大規模的經濟建設就要開始了，當我接到一門砲，即使一支手槍也好，我也覺得那麼可愛。這不是一門砲、一支手槍，這是我們整個的祖國向着新的歷史前進呵！這是亞洲和全世界和平新的保證力量呵！」

隔了些日子，在一個晚上，我又去見我們的師長。在燈光下，他正支着腮微笑着，聽參謀報告無座力砲初試鋒芒的戰果。這一天激烈的反坦克戰，把敵人出動的三十多輛坦克，擊毀了十八輛。參謀還興奮地說，其中有一個砲手，他自己一個人就擊毀了五輛。據連裏報告，在這個戰士剛準備開砲的時候，接連好幾發坦克砲彈落在他的附近，就把他打得負了傷歪倒在戰壕裏。這時候，他手扶着無座力砲的腳架站起身子，又望着自己的無座力砲，低聲吹着他也已負傷的伙伴：「這是祖國的工人老大哥給我們造的新砲呀，難道我們還沒打住一輛坦克，就隨隨便便地下去嗎？不能！這樣，我們對得起那些工人同志們！」那五輛坦克，就是被他這樣帶着傷，血順着袖子流着，連綁紮也沒有綁紮的時候接連擊毀的。事後，指導員找他去填立功喜報，他說：「指導員，你不該先給我立功，你該先給他們立功！」指導員說：「你說的是給誰立功呢？」他說：「給誰？給造這門砲的工人老大哥！起碼，這個功勞應該他佔一半，我佔一半。」過後這個戰士還一直打聽這門砲是那裏造的，他想寫信去感謝他。師長聽到這裏，不由得笑了起來，點着頭說：「難道這砲是一個人造的嗎？我們應該感謝祖國所有的工人老大哥們，我們要十分感謝他們，將來他們會把我們的這些小老虎子，一個個都給插上翅膀的！」

祖國的朋友們，祖國的父老們！從夏天到秋天，從秋天到冬天，我在朝鮮戰場上遇到千萬戰士，他們都讓我轉告你們：他們對你們是多麼的感激。臨江還沒有解凍的時候，就送來了單衣，秋風剛剛吹起，又收到暖暖的冬裝。白髮蒼蒼的老媽媽含着熱淚獻出了多年的積蓄；剛會寫信的孩子，一口一聲志願軍叔叔，這是多麼地叫人勸心呵。而且，他們特別感激的是，你們在他們出國的兩年間——只兩年呵，把祖國，把他們的家園建設得這麼美好。他們知道你們是辛苦的。他們知道你們在機器旁，在礦井裏，在田野上，在森林中，在人煙稀少的山大嶺是多麼地辛勤勞苦。因此，他們也知道，你們的雙手上展開的美景，是多麼的可貴。他們要我轉告你們，他們對祖國再沒有什麼命令人猜不到的要求，只是抖心着祖國的生產建設。如果你們相信你們的兒子是英勇的話，請你們放心吧，能用多大的力氣就用多大的力氣去建設吧，他們一定要把三八綫上的地下長城守好，而且要把這個地下長城變得像鐵的一樣。他們自豪地自稱是「三八綫上的哨兵」，他們要給祖國站崗，給朝鮮站崗，給亞洲站崗，給全世界站崗，堅決爭取朝鮮人民的完全解放，堅決保衛亞洲和全世界的持久和平。而且他們將不放鬆一分鐘一秒鐘的時間去逼敵人，擒敵人，折磨敵人，努力地把陣地推向前去，他們知道：多推一寸；戰爭和災難就離祖國遠一寸；多推一個山頭，朝鮮人民就多一個可耕種的山頭，多一個幸福的孩子，歌唱三八綫上的砲聲，就離我們幸福的孩子，歌唱的聲音，祖國的茂盛的壯隊更遠。祖國的父老們，你們是這樣熱愛你們的孩子呵，假若你們願意知道志願軍的心願，這就是他們的心願！

祖國，我們偉大的祖國呵，我們萬眾一心的領袖引導着的祖國呵，你的五萬萬顆愛國心燃燒着、沸騰着的祖國呵，我們大規模的經濟建設就要開始了，你將一天比一天可愛，一刻比一刻可愛，沒有人知道你究竟蘊藏着多大的力量，沒有人知道你的前途究竟是多麼美麗、廣闊和遼遠。為這樣的祖國効忠，是多麼的愉快，為這樣的祖國効忠，是多麼的光榮呵。朋友們，祖國的朋友們，我們領袖的洪亮的號召，在我們的耳邊響着，戰士們用鮮血和生命爭取的時間，又是多麼寶貴，在這偉大建設的信號發起的時候，你是怎樣地去迎接我們祖國的新的歷史任務呢？……朋友們，從祖國到朝鮮，我看見一面是熱火朝天的建設，一面是在砲火彌天中奮不顧身的戰鬥，好像兩個齊頭並進的戰場一樣。讓這兩個戰場相互鼓勵，也相互比賽，共同地把我們的祖國推向前進吧。在朝鮮的兒女們，必將堅決保衛我們鄰邦朝鮮，保衛祖國，保衛全世界和平；必將以不斷的勝利，奉獻給祖國的人民。祖國的人民，特別是工人同志們，也請你們用花園一樣美麗的祖國，來迎接有一天早晨勝利凱旋的戰士們！

（轉載「人民日報」）

志願軍某部的光輝戰果

一舉殲美軍八個班及一個火器排大部

【新華社朝鮮前線十三日電】中綫我軍於九日派出小部隊到敵人陣地前沿設伏，一舉殲滅美軍八個班和一個火器排大部。其戰鬥經過如下：

九日下午四時，我軍一面用砲轟擊鐵原北三九一高地以南黃土包敵軍陣地，一面用一個排的兵力進至加七里敵軍陣地前沿設伏。六時，美三師十五團三連八個班和一個火器排進至我伏擊圈，距我八十公尺時，我軍即猛烈開火，戰士們發揮了機智勇敢的精神，從敵人的前沿陣地繞到敵人的側後，形成三面夾攻。經十分鐘激戰，我僅以五人的傷亡，就將敵人大部殲滅，並繳獲重機槍一挺、輕機槍五挺、自動步槍十支和卡賓槍兩支。

蘇捷等國代表在聯大政委會發言 指責美法勾結掠奪突尼斯

並揭露大西洋集團以突尼斯為基地的陰謀

【新華社北京十二日電】據塔斯社紐約訊：聯合國大會政治委員會在十二月九日、十日繼續討論突尼斯問題。

在九日下午的會議上，捷克斯洛伐克代表康薩拉發表了長篇演說。他指出了民族解放運動的迅速高漲，並提醒委員會注意殖民國家正使用一切方法來延長它們對殖民地與附屬國的統治。捷克斯洛伐克代表引證了若干事實，並宣讀了幾個文件，證明法國當局的確在突尼斯建立了一個殖民政權。捷克斯洛伐克代表着重指出：法國政府不僅剝奪突尼斯人民的政治自由，貪婪地掠奪突尼斯的自然富源，而且它還把突尼斯變成軍事準備另一次戰爭的橋頭堡壘。康薩拉說，突尼斯已經被包括在大西洋集團各國的侵略計劃內。突尼斯國內已在建築軍事港口，修建許多飛機場。正是因為這些原因，殖民國家就頑固地、野蠻地鎮壓突尼斯人民的獨立運動，並且強詞奪理地硬說聯合國「無權」討論突尼斯問題。康薩拉在結語中說，捷克斯洛伐克代表團要求聯合國採取一切措施以緩和突尼斯的緊張局勢，並保證突尼斯人民的獨立。

印度代表潘迪特夫人發言指出：法國和美國代表說聯合國大會及其政治委員會無權審議突尼斯問題的論點是站不住腳的。印度代表支持十三個阿拉伯亞洲國家的方案，她分析巴西提出的把整個事件縮小爲呼籲雙方進行談判的提案時指出：這個「謹小慎微的」提案不能解決突尼斯問題，也不能消除對非洲和平的威脅。

沙特阿拉伯的代表阿里雷也指出：聯合國在解決突尼斯問題上，必須重申它忠實於規定各民族有自決權的聯合國憲章的原則。

美英集團代表的發言再一次證實：美國和其他殖民國家正在設法阻撓聯合國大會作出一個能夠滿足突尼斯人民爭取獨立的合法要求的決定。秘魯代表貝朗德支持巴西的提案，他說大會不應作出「可能開罪」於法國政府的決定。他明目張膽地說：受到美國支持的巴西提案是「表示同情於法國」和法國在突尼斯實行的政策的。秘魯代表這句話再度證明了巴西提案的目的是要用聯合國的旗幟來掩飾法國和美國在突尼斯實行的強盜政策。

巴基斯坦的代表在九日晚間的會議上發言，建議邀請突尼斯代表出席委員會會議參加討論突尼斯問題。

十二月十日上午的會議，研究了巴基斯坦代表團邀請突尼斯派代表參加討論突尼斯問題的建議。蘇聯、巴基斯坦、伊朗、敘利亞、埃及和若干其他國家的代表支持這個建議。蘇聯代表索波列夫指出：突尼斯代表作爲這個問題的一個直接有關方面參加討論，可使委員會得到有關突尼斯形勢的寶貴情報，從而可對那個國家的形勢能有清楚的了解。以美、英爲首的殖民國家反對這個建議。

二十四個國家的代表團，包括蘇聯、烏克蘭、白俄羅斯、波蘭、捷克斯洛伐克、十二個阿拉伯亞洲國家、危地馬拉和智利都投票贊成邀請突尼斯代表參加討論突尼斯問題的提案。這個提案僅僅被兩票多數否決。因此，美國和其他殖民國家的代表再一次表現出他們敵視爭取獨立的人民的民族要求。

十日下午會議上，蘇聯代表索波列夫發言。索波列夫引證了許多事實，說明法國政府沒有履行它根據聯合國憲章所承擔的義務。索波列夫說，七十年來，突尼斯形式上是法國的保護國，實際上由於法國政府強迫它接受不平等條約，它已經成了法國的殖民地。最肥沃的田地都被一小撮法國殖民者奪去。根據已發表的統計材料，四千個殖民者估有約計八十萬公頃可耕的土地，而四十萬至四十五萬突尼斯人只有約計一百萬公頃土地。法國壟斷資本霸佔了突尼斯的豐富礦藏，阻止突尼斯工業的發展。在第二次世界大戰後，法國壟斷資本家不得不和在其它殖民地一樣在突尼斯劃出地盤來，供美國壟斷資本家參加殖民掠奪。美國石油公司享有特惠權利，在突尼斯測勘並開採石油。蘇聯代表舉出一些驚人的事實，說明法國政府正把突尼斯領土變成美國的軍事基地——基地網的一環，這個基地網的目的是要實行大西洋集團領袖們的長遠的侵略計劃。蘇聯代表提到下述事實，就是：美國、英國和法國的代表甚至阻撓安全理事會討論突尼斯問題。這說明殖民國家——美國、英國和法國——互相保證設法更進一步地奴役殖民地與附屬國，並鎮壓那些國家裏的民族解放運動。最後，蘇聯代表說：大會不能不注意突尼斯的形勢，並且必須按照聯合國憲章的原則與精神採取措施。蘇聯代表團將支持保衛突尼斯人民的權利的提案。

在十日下午會議上，新西蘭、玻利維亞和巴拉圭代表發言支持巴西提案，這個提案實際上是贊同法美壟斷資本對突尼斯的帝國主義政策。新西蘭代表發言贊成法國政府的殖民政策，企圖把法國當局迫害突尼斯人民的行爲說成是在突尼斯執行法律與維持秩序的措施。美國最馴順的僕從之一所說的這種話，受到也門代表的抨擊。也門代表說，那些曾經生活在納粹佔領下的人們知道法律與秩序意味着什麼。法國政府在突尼斯使用了納粹曾經使用過的

一切措施來滿足突尼斯人民爭取國家獨立的正義要求。

【新華社北京訊】塔斯社莫斯科十一日電：「文學報」刊載塔爾漢諾娃的一篇文章，題爲：「論突尼斯局勢」。作者首先分析了法美殖民者破壞聯合國政治委員會討論摩洛哥問題並使這種討論無效的努力。她以充分的事實材料說明法國殖民者野蠻地掠奪突尼斯富源，殘酷地剝削突尼斯人民的情形。塔爾漢諾娃寫道，根據現有材料，法國人在突尼斯擁有七十多萬公頃的肥沃土地。現在平均每個法國領主擁有的土地比突尼斯農民多一百倍以上。突尼斯農民生活在極端的貧窮中，住的是稻草和蘆葦覆蓋的簡陋土窰。僅僅在最近八年，突尼斯就遭了五次大荒災，死人數以千計。法國商人靠着掠奪突尼斯的富源獲得龐大的利潤。大開採公司的利潤不斷增加，而突尼斯工人則在貧窮中勉強度日。突尼斯工人的工資比他們宗主國法國工人的工資少一半。像農民一樣，他們也擠在窰洞裏，土窰裏或者貧民窟裏。飢餓和非人的居住條件——這就是肺病和沙眼病在突尼斯流行的源泉，這些病成爲當地人民的災難。百分之八十七的突尼斯人是文盲。作者指出，這就是在突尼斯執行「文明使命」的法國殖民者的「恩惠」！塔爾漢諾娃繼續說：在戰後的年代裏，除了法國殖民者的殘酷壓迫外，又加上了把觸角伸到突尼斯的美國帝國主義的無恥壓力。美國佬殖民者設法取得了在突尼斯建設汽車路、鐵路、輸送管和飛機場的權利。美國對突尼斯的陰謀得到法國統治者的支持。他們的軍隊野蠻地鎮壓着突尼斯勞動者保衛自己的權利，反對殖民壓迫的示威運動。但是血腥的鎮壓並不能制止民族解放運動。現在，突尼斯的愛國者正要求取消保護，給突尼斯完全的獨立。

大西洋集團的統治者認爲突尼斯聲勢浩大的民族解放運動是對他們的軍事計劃的威脅。因此，在突尼斯，比塞大、馬特爾、蘇斯、得布巴及其他城市，警察向抗議可憎恨的殖民壓迫、要求給突尼斯以獨立的遊行羣衆開槍。作者最後指出，最近在聯大政委會討論突尼斯問題期間，法國帝國主義者在突尼斯又幹下了滔天罪行。每天都傳來屠殺愛國者和血腥鎮壓居民的消息。

紐約「工人日報」社論

抨擊艾森豪威爾策劃繼續侵朝戰爭

美國商業週刊承認美壟斷資本家不願朝鮮停火

【新華社布拉格十三日電】紐約「工人日報」於八日在首頁刊載社論，指出：艾森豪威爾的朝鮮之行，「不是爲着和平，而是爲着戰爭的旅行。」社論說：「他的眞正計劃是要透露出：在對新聞記者發表的談話中他已經初步透露，他的計劃是更劇烈地在更大規模上繼續戰爭。」社論指出，艾森豪威爾在朝鮮發表的談話中，對於「和平」這個字也沒有提到，他特別強調他根本連「地理情況以及軍事與經濟方面的可能性獲得了更清楚的了解」。因此，社論說：艾森豪威爾還沒有進入白宮，就已證明了他所作的立即停戰的諾言，目的只是欺騙選民。

社論說：「這種使我們接近第三次世界大戰的罪惡計劃應該引起全國的抗議。這並不是人民在投票時所要求的。人民要求早日停戰。他們應該比以往更大聲地要求艾森豪威爾將軍與杜魯門總統知道，除了立即和平外，別的都不行。」

【新華社北京十二日電】美國的「商業週刊」承認，美國壟斷資本家們不希望結束朝鮮戰爭，因爲他們要用戰爭來繼續製造緊張空氣，以便逃避經濟危機。

十一月二十九日出版的「商業週刊」在其「展望欄」中報道說：在朝鮮發生的事情將是形成一九五三年美國經濟前景的一個主要因素。在朝鮮實現停戰，「將使人們所預言的工商業萎縮幾乎成爲一件肯定的事情」。「商業週刊」說，「停戰將不會在實質上改變我們的擴軍計劃。我們將在國內國外繼續進行擴軍。然而，戰爭迫在眉睫的論調將不如過去那樣動聽。因此，不愁物資缺乏的採購者將不會大量的購買。這就會給物價和市場一個考驗。萎縮可能比預期的時期到來得更快和更劇烈。

停戰努力的失敗，將能刺激工商業。因此唯一的結論就是：加緊作戰去打破僵局，這就將需要更多的人力和槍砲。這並不一定意味着去擴大我們的擴軍目標。可是，這將牽涉到步調的加緊。這是否足以帶來一個通貨膨脹的新高潮，尚可懷疑。比較可能的一個結果是：工商業較前穩定，預期到來的經濟萎縮得到了延遲。」

「商業週刊」的報道很好地說明了：蓄意阻撓和破壞朝鮮停戰談判的不是別人，正是企圖推卸造成談判僵局的責任的美帝國主義自己。

美駐德佔領當局印發「細菌戰須知」 證實美國在朝鮮進行細菌戰

西德目前正積極進行細菌戰準備工作

【新華社北京十三日電】塔斯社柏林十一日訊：「德意志通訊社」報道：美國駐德佔領當局印行了一種題爲「細菌戰須知」的小册子。這個小册子已經作爲一個指示發給西德防空協會。這本小册子就等於官方證實了美國侵略軍在朝鮮進行細菌戰的事實。這本小册子說：雖然細菌戰沒有大規模地進行過，但是在一個較小的地區內已經作過這種嘗試。小册子公然承認，美國非常熟習細菌武器的類型和效果。小册子裏面描述的細菌戰方法，與過去調查美國侵略軍在朝鮮民主主義人民共和國的罪行的結果正好相符。

「德意志通訊社」繼而追述一些事實，證明西德正積極進行細菌戰的準備工作。

波恩總理阿登納曾在十二月六日在聯邦議院中發表聲明說：按照波恩和巴黎戰爭條約，西德將在萊茵河以西的地區生產細菌武器和化學武器等大批屠殺人民的武器。

駐德美國佔領軍第七軍去年夏天在吉爾希海姆的波蘭教附近的威爾斯哈德建立了一所專門訓練美軍使用細菌武器的學校。

海得爾堡的美軍總部也說，在一年中，有二萬二千多名駐西德的美國官兵學習了進行細菌戰的方法。

在李奇微的指示下，西德未來陸軍部長布蘭克的部門已開始登記居住在西德的前軍事化學家與細菌學家。他們將首先在哈諾的美國佔領軍化學實驗所中學習特別課程，然後編入「歐洲軍」的特別部隊。

石勒蘇益格—荷爾斯泰恩州防空首腦賽希爾在今年六月發表的談話中證明，西德防空協會也在進行細菌戰準備工作。

約在今年六月，就有消息說西德已成立了幾個準備細菌戰的秘密研究中心，並且已經緊張地工作了好幾個月了。這些秘密研究中心包括漢堡的勃恩哈特—戈勒研究所、寫伯塔爾的法本工業衛生研究所、魯尼堡的國立醫學研究所與夫賴堡—勃萊斯高的國立研究實驗所。

英國外交部駐議會次官安東尼·納丁在今年二月中說，必須允許阿登納政府進行細菌戰方面的研究工作，並說，在阿登納與西方國家外交部長談判中就曾經討論過這個問題。

美和平代表歸國後招待記者

指出亞洲人民希望和平

【新華社北京十二日電】據塔斯社紐約十一日訊：出席亞洲及太平洋區域和平會議的美國代表、加利福尼亞州的教師依莎貝爾·塞爾奈和艾德溫·塞爾奈二人在記者招待會上強調說：亞洲人民希望和平，希望就一切未解決的問題舉行和平談判，希望禁止一切大規模毀滅的武器，並希望同時進行裁減軍備。

他們說：他們發現亞洲人民堅決要管理自己的生活和事務。當他們訪問蘇聯、中國和東歐人民民主國家的時候，他們從來沒有聽到過任何一句關於戰爭或原子彈的話，而在美國報紙上卻充滿了這一類的話，「幾乎到了不登載任何其它東西的地步」。他們把美國國務院竭力阻止美國代表前往出席亞洲及太平洋區域和平會議的行爲與蘇聯有禮貌地允許代表們假道蘇聯前往中國的行爲作了一個對比。

他們強調說：要想獲得和平，必須懇懇地談判朝鮮問題，解除日本和德國的武裝，遵守各民族平等的原則。兩人都強烈地斥責美國國務院在他們返美後沒收他們的護照的行爲。

一個匈牙利和平戰士

——匈牙利五年計劃中出現的最好的機械師

這是一個巨大的現代化的裝配車間。在高處，一架起重機正在移動着，鐵軌在下面閃着光。車間裏有好幾架半製成的透平電動機正等待着裝配。這是十日電工廠的中型機器製造車間。

在車間稍左，我們看見一排鋼灰色發電機。在機器上面掛着一塊板子，上面有一張照片，紅色的字寫着「本廠最優秀的和平戰士」，一個微笑着的青年注視着下面的機器。這是愛伯林·奧多，兩度當選爲斯塔哈諾夫工作者，是匈牙利最好的機械師。在今年四月他就完成了他的五年計劃。

他的小組裏的一個年青的工人米希卡站在他的旁邊，很注意地在看着他。

「好吧，讓我看看你怎樣做！」愛伯林·奧多對那個比他矮兩呎的孩子說。於是師傅在旁邊注視着米希卡工作。

「米希卡，聽着！」愛伯林說。他伸直了背，用襯衫袖子擦去額上的汗。「這樣不行的，你沒有像一個匈牙利青年工人那樣來工作。好好努力吧！我像你這樣年紀的時候，過的是全然不同的生活。沒有人教我，我只能學到自己所能摸索出來的東西。如果做錯了事，那就別打算不吃耳光。你想想過去是如何與現在不同！好好幹活吧！」

愛伯林·奧多打十三歲起就在十日電工廠做工。在這裏，在霍爾蒂政權下，他渡過了辛酸的兩年學徒生活，又熬過了陰沉的三年，解放的日子才算給盼來了。

於是電工廠的工作完全改變了。工人們對他們的工作有了愈來愈強烈的事業心。愛伯林·奧多因爲他的工作熱情出了名。後來，在工廠的圖書館裏幾乎就找不出一本他不曾讀過至少一遍的書。他用心地學習蘇聯先進生產方法，增進知識。不斷地提高產量。

愛伯林·奧多完成了計劃百分之二百五十，這消息經常地裝飾着車間裏的佈告欄。半年過去了，斯塔哈諾夫徽章就被佩帶在愛伯林·奧多的胸前。

有一天早上，工長和黨支部書記走到這個新的斯塔哈諾夫工作者面前。「奧多，你看！」工長邊說邊拿給他看一件發亮的工具。愛伯林立刻就對它發生了興趣。「這是什麼？」他問道。他發現工具的一個角落上刻着俄文字。「是從蘇聯來的嗎？」他問。回答是：「是」，「你瞧着吧，有了這件小傢伙，工作會變得多麼容易。來吧！我們再給你一點東西看看！」

他們一齊去到另外一所房子裏，當他們走到一堆箱子前邊的時候，那兒的機器正在裝箱。愛伯林聽話地望望黨支部書記和工長。沉默着，只有眼睛在發光。愛伯林·奧多看見箱子上墨跡未乾的字：「北京」。

「這是第一次的運貨，」黨支部書記解釋着，「但是，馬上還要有呢？」那麼愛伯林·奧多回到他的車間去。那些曾看着他用穩健的大步走路的人永遠也不會知道他心裏在轉什麼念頭。當他跨過一件器具或地板上的一件工具時，他的思想就在國家間和大陸間迴旋：「蘇聯」，「布達佩斯」，「中國」，波蘭的諾瓦·胡達」，德意志民主共和國的愛森哥姆賓，那特·奧斯特，季米特洛夫格勒……

雖然相距好幾千里，遠離着的人民卻緊密地聯系着。他們工作着，戰鬥着，爲了同一目標，爲了彼此，爲了和平！

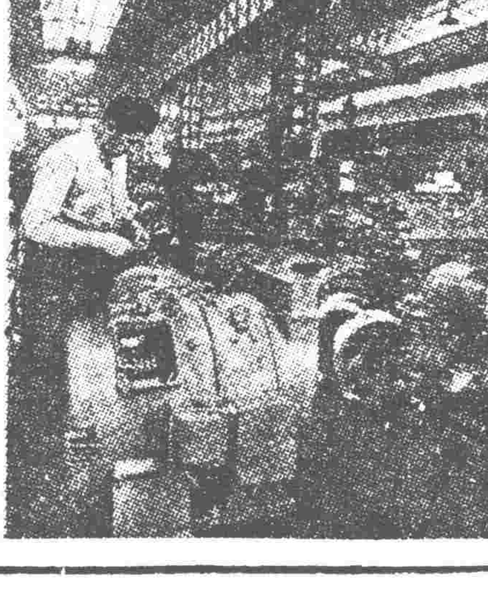

愛伯林·奧多是匈牙利最好的機械師，他正在裝配馬達的齒輪。

突然，他明白他必須做什麼了。他加速了腳步。不回車間，而往計劃部跑去。

「愛伯林同志，出了什麼事？」部主任問他。

「出了什麼事？什麼也沒有！我要提出一項保證。」於是，部主任寫着：「愛伯林·奧多保證在兩年半內完成他的五年計劃。」

接着，這個年青機械師就表現出一個有階級覺悟的匈牙利工人能做出什麼樣的事來。每個人都感到驚奇，練習生們如此，工長也是這樣。愛伯林的生產指數常常在百分之二百五十以上。

一九五二年二月六日。在一個小型的自己人的慶祝會上，愛伯林·奧多第二次光榮獲得斯塔哈諾夫勳章。

最後，偉大的日子來到了。在一九五二年四月十二日早上十點鐘，下面的消息傳遍了全廠：愛伯林·奧多提前完成他的保證。他以兩年三個月零十天的時間完成了他的五年計劃。

十八天以後，他成爲「全國最好的機械師」，他榮獲了「全廠最優秀的和平戰士」的稱號。

工廠裏響起了尖聲的汽笛，那是下午四點鐘的時候。愛伯林·奧多用破布擦了擦他的油膩的手指，就去洗淋浴。他洗了澡，換了衣服。站在門前向四面張望。顯然地他正在等候什麼人。

幾分鐘以後，一個年青美麗的女人走進門來，跑向愛伯林。她是他的妻子，也是十日工廠的工人。

天漸漸地黑了。暮色愈來愈濃，西方的烏雲集攏到了一堆。夫婦倆開始走上了回家的路。他們站在一個商店的櫥窗前，看着成堆的粉紅色的、藍色、白色的小件的柔軟的嬰兒衣服。他們相視而笑了。

「這一件。」女人指着櫥窗的一角，丈夫點點頭。這是他們每天所喜歡談論的一件事。他們繼續慢慢地走回去。

「好了，」愛伯林低聲地向他妻子說：「到十一月，我一九五五年的計劃就要完成了。這是我對全國和平大會的保證，對維也納和平大會的保證。」

年青的女人沒回答什麼，她只緊靠在她丈夫的臂膀上。她的發亮的眼睛爲她作了答覆。

他們手挽手地前進着。下雨了。一陣微風吹動了路燈。有雨點的馬路在發亮，它閃耀着多色的光。

（布達佩斯專稿）

實踐補習學校招生 算術 幾何 代數 俄文 各科均三個月畢業 本月廿二日開課 地址（二）吉林路12號（藍牌電車道） 電話三局〇二四五號

前誠成公司啓事 查我公司於成立時曾發出永泉堂51號 42號 志新堂45號 利生堂54號 懷善堂 積善堂53號等股票五張計 現爲重新登記 希持有上項股票者於一月內到區華中路三義里經租處辦理登記 逾期即由我公司自行處理 關於股權益事

撤銷合同▼前經五區房地產交易所介紹 買五區洛陽道積善里廿四號樓房一所已訂合同 茲經雙方同意撤銷並已在交易所辦理毀約手續 買主劉震宇 賣主張蔭波 賈玉桂

遺失天津市稅務一分局臨時商業完稅證第二聯名字46688 46649 46615 46613 467704 467830號聲明作廢 天津聯營所

公安六處1220號幹校校章遺失作廢 張宗正

遺失「萬有勞榮鋪」圖章聲明作廢 孫萬發

遺失總工會發給1012一會員證作廢 張國才

青年會 亞洲 大和 光明 今天演 米丘林 今天早場 亞洲十15 和平十半 大九點50

東亞 平安 莫斯科 天津 今天同演 頓巴斯礦工 今天早場 東亞十半 平安十15 莫斯科十點 天津一點

華安 天津 淮海 今天演 米丘林 今早場 華安十半 天津十點 淮海十半

光明 國民 河北 頓巴斯礦工 今早場 光明十點 河北十點 頓巴斯礦工演45

王八 一至八 走城 夜麥（晚場） 解放起 女 盛春 漢臣 松樵（主演） 剛與 薛 徐 箎

文藝（評）劇團 今早晚 小女婿

工作團 早晚 一新事新辦 照常曲藝

★新華大戲院★ 第一屆全國戲曲觀摩演出大會 公演 天津旅團代表西北區 榮獲一等演員獎 蘇育民·劉毓中 榮獲二等演員獎 史雷·宋上華 黃俊耀·張雲 榮獲三等演員獎 張新華·孟遏雲 楊金鳳·劉易平 田林 今日場 遊龜山（秦腔）（榮獲劇本獎二等演出獎） 今夜場 喜歡大家 勸弟打柴 拷紅 劈門賣畫 明夜場 遊龜山（秦腔）（榮獲劇本獎二等演出獎）

天華景 明晚 今早 新紅樓夢

小劇場 民藝劇社 今明早晚 巧玲和發祥

天津人民廣播電台今日廣播要目 綜合台七七〇千週16.00少年兒童俱樂部1.英雄的汽車司機2.我愛我的祖國3.山東快書：捉俘虜20.30文藝節目：秦腔「遊龜山」（西北區戲曲代表團在本市新華戲院演出的實況錄音）職工台九二〇千週12.05工廠聯播：相聲：自行查定